

## Gayrimenkul Değerleme Raporu

Akaryakıt Servis İstasyonu

Kıran Mahallesi  
6490 Ada / 20 Parsel

Kıran Mahallesi  
İlkadım / Samsun



Rapor Tarihi;  
29.12.2023

Rapor No;  
2023\_ÖZ\_2210

Sunulan;  
Avrasya Gayrimenkul Yatırım Ortaklığı A.Ş.  
Hazırlayan;  
Vera Gayrimenkul Değerleme ve Danışmanlık A.Ş.



## GAYRİMENKULÜ TANITICI FOTOĞRAFLAR

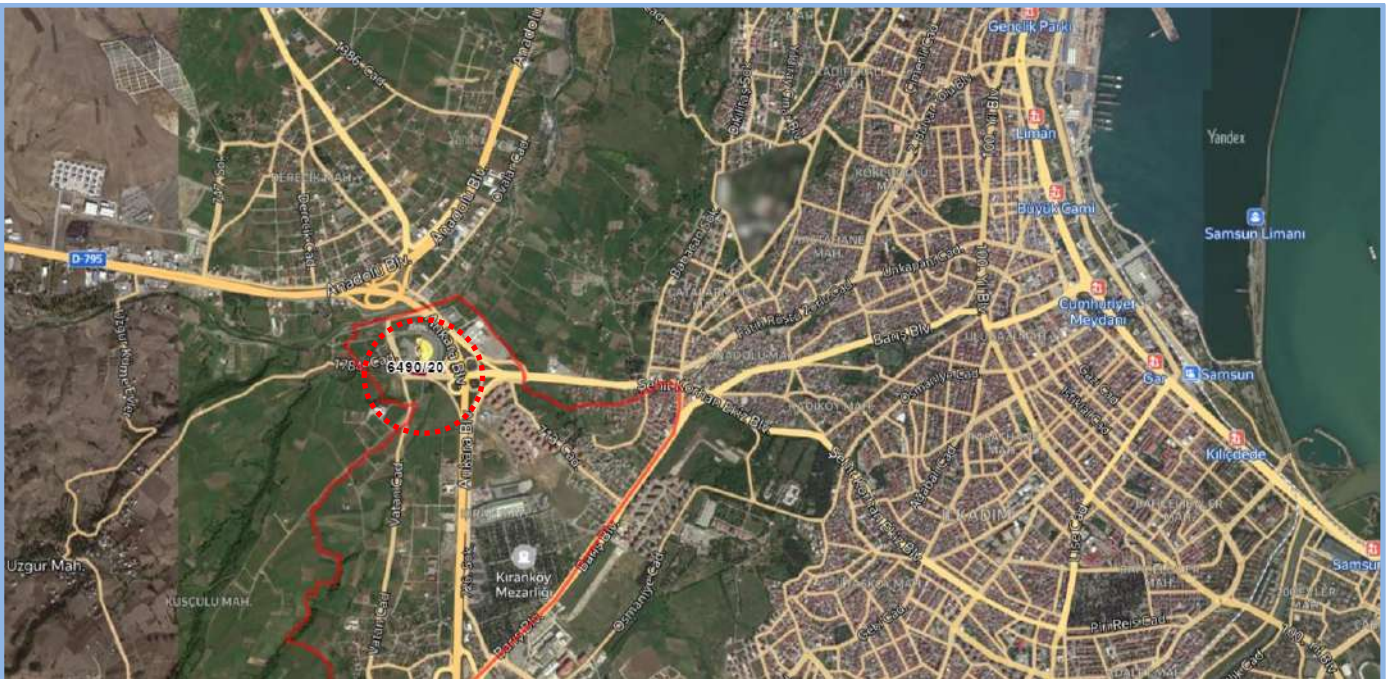

Konu Gayrimenkulün Hava Fotoğrafına Göre Konumu



## Yönetici Özeti

### Değerleme Raporun İlişkin Bilgiler

Raporu Talep Eden	Avrasya Gayrimenkul Yatırım Ortaklığı A.Ş.
Raporu Hazırlayan Kurum	Vera Gayrimenkul Değerleme ve Danışmanlık A.Ş.
Değerleme Tarihi	25.12.2023
Rapor Tarihi ve Numarası	29.12.2023 / 2023_ÖZ_2210
Değerlenen Mülkiyet Hakları	Tam Mülkiyet
Değerlemenin Amacı	Bu değerlendirme raporu, GYO portföyünde yer alan gayrimenkulün yıl sonu değerinin tespiti amacıyla hazırlanmıştır.

### Gayrimenkule İlişkin Bilgiler

Gayrimenkulün Kullanımı	Akaryakıt Servis İstasyonu
Gayrimenkulün Açık Adresi	Kıran Mahallesi, 657. Sokak No: 40, İlkadım/Samsun UAVT Kodu: 2337746586
Tapu Kayıtları	Samsun ili, İlkadım ilçesi, Kıran mahallesi, 6490 ada, 20 parsel numaralı 2.069,36 m <sup>2</sup> yüzölçüme sahip, "Akaryakıt Servis İstasyonu" vasıflı ana gayrimenkul
İmar Durumu	Samsun İmar Arşivinden edinilen şifahi bilgiye göre 1/1000 ölçekli İlkadım Uygulama İmar Planında "Akaryakıt ve Servis İstasyonu Alanında" lejandında kalmaktadır. <ul style="list-style-type: none"><li>Hmax:6,50 m</li><li>TAKS:0,20</li></ul>
En Etkin ve En İyi Kullanımı	Akaryakıt Servis İstasyonu

### Değer Tablosu (25.12.2023 tarihli)

1 Adet Akaryakıt İstasyonu Tesisi	(KDV Hariç)	(KDV Dahil)*	
Pazar Değeri	12.130.000	14.556.000	TL

\* % 20 KDV uygulanacağı varsayılarak bilgi amaçlı gösterilmiştir.

### Hazırlanan değerlendirme raporu için aşağıdaki hususları;

- Raporda sunulan bilgiler ve araştırmaların Değerleme Uzmanının bildiği ve açıkladığı kadanyla doğru olduğunu;
  - Raporda belirtilen analizlerin ve sonuçların sadece belirtilen varsayımlar ve koşullarla sınırlı olduğunu;
  - Değerleme uzmanı olarak değerlendirme konusunu oluşturan gayrimenkulle herhangi bir ilişkimiz olmadığını;
  - Rapor konusu gayrimenkulle ilgili herhangi bir önyargımızın olmadığını;
  - Değerleme ücretimizin raporun herhangi bir bölümüne bağlı olmadığını;
  - Değerleme çalışmalarımızı ahlaki kural ve performans standartlarına göre gerçekleştirdiğimizi;
  - Değerleme uzmanının, gayrimenkulü kişisel olarak incelediğini;
  - Değerleme uzmanı olarak mesleki eğitim şartlarına haiz olduğumuzu;
  - Raporda belirtilenlerin haricinde hiç kimsenin bu raporun hazırlanmasında mesleki bir yardımda bulunmadığını;
  - Değerleme raporunun teminat amaçlı işlemlerde kullanılmak üzere hazırlanmamış olup Uluslararası Değerleme Standartları (IVS) kapsamında düzenlendiğini;
  - Değerleme uzmanı olarak değerlemesi yapılan gayrimenkullerin yeri ve türü konusunda daha önceden deneyimli olduğumuzu;
- beyan ederiz.
- Bu değerlendirme raporunun 31.08.2019 tarih 30874 sayılı Resmî Gazete'de yayımlanan Sermaye Piyasasında Faaliyette Bulunacak Gayrimenkul Değerleme Kuruluşları Hakkında Tebliğ'in 1. Maddesinin 2. Fıkrası kapsamında hazırlandığını beyan ederiz.
  - Gayrimenkullerde zemin araştırmaları ve zemin kontaminasyonu çalışmaları, "Çevre Jeofiziği" bilim dalının profesyonel konusu içinde kalmaktadır. Şirketimizin bu konuda bir ihtisası olmayıp konu ile ilgili detaylı bir araştırma yapılmamıştır. Ancak, yerinde yapılan gözlemlerde gayrimenkullerin çevreye olumsuz bir etkisi olduğu gözlemlenmemiştir. Bu nedenle çevresel olumsuz bir etki olmadığı varsayılarak değerlendirme çalışması yapılmıştır.
  - Bu sayfa, bu değerlendirme raporunun ayrılmaz bir parçasıdır, rapor içerisindeki detay bilgiler ile birlikte bir bütündür bağımsız kullanılamaz. Konu rapor teminat amaçlı işlemlerde kullanılmak üzere hazırlanmamış olup Uluslararası Değerleme Standartları'na göre tanzim edilmiştir.
  - Bu değerlendirme raporu ilgili Sermaye Piyasası Mevzuatı hükümlerine göre hazırlanmıştır.

Değerleme Uzmanı

Sorumlu Değerleme Uzmanı

Mehmet Onur ÇAKMAKLI  
Lisans No: 401232

Fatih TOSUN  
Lisans No:400812





<b>1. RAPOR, ŞİRKET VE MÜŞTERİ BİLGİLERİ.....</b>	<b>6</b>
1.1 Rapor Tarihi ve Numarası .....	6
1.2 Müşteriyi Tanıyan Bilgiler ve Adresi.....	6
1.3 Raporu Hazırlayan Kuruluş Ünvanı ve Adresi .....	6
1.4 İşin Kapsamı.....	6
1.5 Raporun, Tebliğin 1 İnci Maddesinin İkinci Fıkrası Kapsamında Hazırlanıp Hazırlanmadığına İlişkin Açıklama .....	6
1.6 Rapor Türü .....	6
1.7 Raporu Hazırlayanlar .....	6
1.8 Değerleme Tarihi .....	6
1.9 Dayanak Sözleşmesi Tarih ve Numarası .....	7
1.10 Değerleme Konusu Gayrimenkullerin Şirketimiz Tarafından Daha Önceki Tarihlerde Yapılan Son Üç Değerlemeye İlişkin Bilgiler .....	7
1.11 Müşteri Taleplerinin Kapsamı ve Varsa Getirilen Sınırlamalar.....	7
<b>2. DEĞERLEME KONUSU GAYRİMENKULÜN YASAL DURUMUNA İLİŞKİN BİLGİLERİ.....</b>	<b>8</b>
2.1 Gayrimenkulün Yeri, Konumu ve Tanımı.....	8
2.2 Gayrimenkulün Tapu Kayıtları, Plan, Proje, Ruhsat, Şema vb.Dökümanları Hakkında Bilgi .....	9
2.2.1 Tapu Kayıtları.....	9
2.2.1.1 Tapu Kaydı İncelemesi ve Takyidat Bilgileri .....	9
2.2.1.2 Gayrimenkul İle İlgili Herhangi Bir Takyidat veya Devredilmesine İlişkin Herhangi bir Sınırlama Olup Olmadığı Hakkında Bilgi .....	9
2.2.2 Kat İrtifakına Esas Mimari Proje İncelemesi .....	9
2.2.3 Kadastro İncelemesi.....	9
2.3 Gayrimenkullerin İmar Bilgileri .....	9
2.3.1 İmar Durumu .....	9
2.3.2 Gayrimenkulün Plan, Proje, Ruhsat, Şema ve Dökümanları Hakkında Bilgiler .....	10
2.3.3 Değerleme Konusu Gayrimenkul İle İlgili Varsa, Son Üç Yıllık Dönemde Gerçekleşen Alım Satım İşlemlerine Ve Gayrimenkulün Hukuki Durumunda Meydana Gelen Değişikliklere (İmar Planında Meydana Gelen Değişiklikler, Kamulaştırma İşlemleri Vb.) İlişkin Bilgi .....	10
2.3.4 Gayrimenkulün Bulunduğu Bölgenin İmar Durumuna İlişkin Bilgiler .....	11
2.3.5 Gayrimenkul İçin Alınmış Durdurma Kararı, Yıkım Kararı, Riskli Yapı Tespiti Vb. Durumlara Dair Açıklamalar .....	11
2.3.6 Gayrimenkule İlişkin Olarak Yapılmış Sözleşmelere (Gayrimenkul Satış Vaadi Sözleşmeleri, Kat Karşılığı İnşaat Sözleşmeleri ve Hasılat Paylaşımı Sözleşmeler vb.) İlişkin Bilgiler.....	11
2.3.7 Gayrimenkuller Ve Gayrimenkul Projeleri İçin Alınmış Yapı Ruhsatlarına, Tadilat Ruhsatlarına, Yapı Kullanım İzinlerine İlişkin Bilgiler İle İlgili Mevzuat Uyarınca Alınması Gerekli Tüm İzinlerin Alınıp Alınmadığına Ve Yasal Gerekliliği Olan Belgelerin Tam Ve Doğru Olarak Mevcut Olup Olmadığı Hakkında Bilgi.....	12
2.3.8 Değerlemesi Yapılan Projeler İle İlgili Olarak, 29/6/2001 Tarih Ve 4708 Sayılı Yapı Denetimi Hakkında Kanun Uyarınca Denetim Yapan Yapı Denetim Kuruluşu (Ticaret Ünvanı, Adresi Vb.) Ve Değerlemesi Yapılan Gayrimenkul İle İlgili Olarak Gerçekleştirdiği Denetimler Hakkında Bilgi .....	12
2.3.9 Eğer Belirli Bir Projeye İstinaden Değerleme Yapılıyorsa, Projeye İlişkin Detaylı Bilgi Ve Planların ve Söz Konusu Değerin Tamamen Mevcut Projeye İlişkin Oluşuna ve Farklı Bir Projenin Uygulanması Durumunda Bulunacak Değerin Farklı Olabileceğine İlişkin Açıklama.....	12
2.3.10 Varsa, Gayrimenkulün Enerji Verimlilik Sertifikası Hakkında Bilgi.....	12
<b>3. GAYRİMENKULÜN FİZİKİ ÖZELLİKLERİ .....</b>	<b>13</b>
3.1 Mevcut Ekonomik Koşulların, Gayrimenkul Piyasasının Analizi, Mevcut Trendler Ve Dayanak Veriler İle Bunların Gayrimenkulün Değerine Etkileri ..	13
3.1.1 Ekonomik Koşullar .....	13
3.1.2 Gayrimenkul Piyasası Analizi, Mevcut Trendler Ve Dayanak Veriler İle Bunların Gayrimenkulün Değerine Etkileri.....	13
3.2 Gayrimenkulün Bulunduğu Bölgenin Analizi ve Kullanılan Veriler .....	15
3.2.1 Samsun İli.....	15
3.2.2 İlkadım İlçesi.....	15
3.2.3 Kıran Mahallesi ve Gayrimenkulün Yakın Çevresi.....	15
3.2.4 Yakın Çevre Fotoğrafları .....	15
3.2.5 Ulaşım .....	15
3.3 Değerleme İşlemini Olumsuz Yönde Etkileyen Veya Sınırlayan Faktörler .....	15
3.4 Gayrimenkulün Fiziki, Yapısal, Teknik ve İnşaat Özellikleri.....	15
3.4.1 Arsa Özellikleri.....	15
3.4.2 Bina Özellikleri.....	16
3.4.3 Bağımsız bölümlerin Özellikleri ve Fotoğrafları.....	16
3.4.4 Varsa, Mevcut Yapıyla veya İnşaatı Devam Eden Projeye İlgili Tespit Edilen Ruhsata Aykırı Durumlara İlişkin Bilgiler .....	17
3.4.5 Gayrimenkulün Değerleme Tarihi İtibarıyla Hangi Amaçla Kullanıldığı, Gayrimenkul Arsa Veya Arazi İse Üzerinde Herhangi Bir Yapı Bulunup Bulunmadığı Ve Varsa, Bu Yapıların Hangi Amaçla Kullanıldığı Hakkında Bilgi.....	17
<b>4. DEĞERLEME ÇALIŞMALARINDA ESAS ALINAN YÖNTEMLER VE STANDARTLAR .....</b>	<b>18</b>
4.1 Değer Tanımları .....	18
4.2 Değerleme Yöntemleri .....	18
<b>5. DEĞERLEME ÇALIŞMASINDA ERİŞİLEN BİLGİ VE VERİLER.....</b>	<b>20</b>
5.1 Değerleme İşlemini Olumsuz Yönde Etkileyen veya Sınırlayan, Değere Etki Eden Faktörler .....	20
5.2 Fiyat Bilgisi Tespit Edilen Emsal Bilgileri Ve Bu Bilgilerin Kaynağı .....	20
5.3 Kullanılan Emsallerin Sanal Ortamdaki Haritalarından Çıkarılmış, Değerlemeye Konu Gayrimenkule Yakınlığını Gösteren Krokiler .....	21
5.4 Emsallerin Nasıl Dikkate Alındığına İlişkin Ayrıntılı Açıklama, Emsal Bilgilerinde Yapılan Düzeltmeler, Düzeltmelerin Yapılma Nedenine İlişkin Detaylı Açıklamalar Ve Diğer Varsayımlar.....	21
<b>6. KULLANILAN DEĞERLEME YÖNTEMLERİ.....</b>	<b>23</b>
6.1 Pazar Yaklaşımı .....	23
6.1.1 Pazar Yaklaşımını Açıklayıcı Bilgiler .....	23
6.1.2 Konu Gayrimenkulün Değerlemesi İçin Pazar Yaklaşımı Yönteminin Kullanılma Sebebi .....	23
6.1.3 Fiyat Bilgisi Tespit Edilen Emsal Bilgileri Ve Bu Bilgilerin Kaynağı.....	23
6.1.4 Kullanılan Emsallerin Sanal Ortamdaki Haritalarından Çıkarılmış, Değerlemeye Konu Gayrimenkule Yakınlığını Gösteren Krokiler .....	23
6.1.5 Emsallerin Nasıl Dikkate Alındığına İlişkin Ayrıntılı Açıklama, Emsal Bilgilerinde Yapılan Düzeltmeler, Düzeltmelerin Yapılma Nedenine İlişkin Detaylı Açıklamalar Ve Diğer Varsayımlar .....	24
6.1.6 Pazar Yaklaşımı İle Ulaşılan Sonuç.....	24
6.2 Maliyet Yaklaşımı .....	24
6.2.1 Maliyet Yaklaşımını Açıklayıcı Bilgiler .....	24
6.2.2 Konu Gayrimenkulün Değerlemesi İçin Maliyet Yaklaşımının Kullanılma Nedeni.....	24
6.2.3 Arsa Değerinin Tespitinde Kullanılan Emsal Bilgileri Ve Bu Bilgilerin Kaynağı, Yapılan Düzeltmeler, Yapılan Diğer Varsayımlar Ve Ulaşılan Sonuç .....	24
6.2.4 Yapı Maliyetleri Ve Diğer Maliyetlerin Tespitinde Kullanılan Bilgiler, Bu Bilgilerin Kaynağı Ve Yapılan Diğer Varsayımlar .....	25
6.2.5 Maliyet Yaklaşımı İle Ulaşılan Sonuç .....	25
6.3 Gelir Yaklaşımı .....	25
6.3.1 Gelir Yaklaşımını Açıklayıcı Bilgileri.....	25
6.3.2 Konu Gayrimenkulün Değerlemesi İçin Gelir Yaklaşımının Kullanılma Nedeni .....	26
6.3.3 Nakit Giriş Ve Çıktıların Tahmin Edilmesinde Kullanılan Emsal Bilgileri, Bu Bilgilerin Kaynağı Ve Yapılan Diğer Varsayımlar.....	26



6.3.4	İndirgeme/İskonto Oranının Nasıl Hesaplandığına İlişkin Ayrıntılı Açıklama Ve Gereççeler.....	26
6.3.5	Gelir Yaklaşımı İle Ulaşılan Sonuç .....	27
6.4	Diğer Tespit Ve Analizler (Değerleme İşinin Gerekirmesi Halinde) .....	27
6.4.1	Direkt Kapitalizasyon Yöntemi.....	27
6.4.2	Takdir Edilen Kira Değerleri (Analiz Ve Kullanılan Veriler).....	28
6.4.3	Hasılat Paylaşımı veya Kat Karşılığı Yöntemi İle Yapılacak Projelerde, Emsal Pay Oranları .....	28
6.4.4	Üzerinde Proje Geliştirilen Aresaların Boş Arazi ve Proje Değerleri .....	28
6.4.5	Boş Arazi Ve Geliştirilmiş Proje Değeri Analizi Ve Kullanılan Veri Ve Varsayımlar İle Ulaşılan Sonuçlar.....	28
6.4.6	En Verimli ve En İyi Kullanım Değeri Analizi .....	28
6.4.7	Müşterek veya Bölünmüş Kısımların Değerleme Analizi .....	29
7.	<b>ANALİZ SONUÇLARININ DEĞERLENDİRİLMESİ ve GÖRÜŞ .....</b>	<b>30</b>
7.1	Farklı Değerleme Yöntemleri İle Analiz Sonuçlarının Uyumlaştırılması Ve Bu Amaçla İzlenen Metotların Ve Nedenlerinin Açıklaması .....	30
7.2	Asgari Husus Ve Bilgilerden Raporda Yer Verilmeyenlerin Neden Yer Almadıklarının Gereççeleri .....	30
7.3	Değerleme Konusu Arsa veya Arazi İse, Alımından İtibaren Beş Yıl Geçmesine Rağmen Üzerinde Proje Geliştirilmesine Yönelik Herhangi Bir Tasarrufla Bulunulup Bulunulmadığına Dair Bilgi .....	30
7.4	Değerleme Konusu Üst Hakkı veya Devre Mülk Hakkı İse, Üst Hakkı Ve Devre Mülk Hakkının Devredilebilmesine İlişkin Olarak Bu Hakları Doğuran Sözleşmelerde Özel Kanun Hükümlerinden Kaynaklananlar Hariç Herhangi Bir Sınırlama Olup Olmadığı Hakkında Bilgi .....	30
8.	<b>GAYRİMENKUL YATIRIM ORTAKLIĞI PORTFÖYÜ AÇISINDAN DEĞERLENDİRME.....</b>	<b>31</b>
8.1	Değerlemesi Yapılan Gayrimenkulün, Gayrimenkul Projesinin veya Gayrimenkule Bağlı Hak ve Faydaların, Gayrimenkul Yatırım Ortaklıkları Portföyüne Alınmasında Sermaye Piyasası Mevzuatı Çerçevesinde Bir Engel Olup Olmadığı Hakkında Görüş .....	31
8.1.1	Varsa, Gayrimenkul Üzerindeki Takyidat Ve İpotekler İle İlgili Görüş .....	31
8.1.2	Değerleme Konusu Gayrimenkulün, Üzerinde İpotek veya Gayrimenkulün Değerini Doğrudan Ve Önemli Ölçüde Etkileyecek Nitelikte Herhangi Bir Takyidat Bulunması Durumları Hariç, Devredilebilmesi Konusunda Bir Sınırlamaya Tabi Olup Olmadığı Hakkında Bilgi .....	31
8.1.3	Yasal Gereççelerin Yerine Getirilip Getirilmediği Ve Mevzuat Uyarınca Alınması Gereken İzin Ve Belgelerin Tam Ve Eksiksiz Olarak Mevcut Olup Olmadığı Hakkında Görüş .....	31
8.1.4	Ruhsat Alınmış Yapılarda, Yapılan Değişikliklerin 3194 Sayılı İmar Kanunu'nun 21 İnci Maddesi Kapsamında Yeniden Ruhsat Alınmasını Gerektirir Değişiklikler Olup Olmadığı Hakkında Bilgi .....	31
8.1.5	Gayrimenkulün Tapudaki Niteliğinin, Fiili Kullanım Şeklinin Ve Portföye Dahil Edilme Niteliğinin Birbirine Uyumlu Olup Olmadığı Hakkında Görüş İle Portföye Alınmasında Herhangi Bir Sakınca Olup Olmadığı Hakkında Görüş .....	31
9.	<b>DİĞER.....</b>	<b>33</b>
9.1	KDV Konusu .....	33
10.	<b>SONUÇ.....</b>	<b>34</b>
10.1	Sorumlu Değerleme Uzmanının Sonuç Cümlesi.....	34
10.2	Nihai Değer Takdiri .....	34
11.	<b>EKLER.....</b>	<b>Hata! Yer işareti tanımlanmamış.</b>



## 1. RAPOR, ŞİRKET VE MÜŞTERİ BİLGİLERİ

### 1.1 Rapor Tarihi ve Numarası

Bu rapor, şirketimiz tarafından 29.12.2023 tarihinde, 2023\_ÖZ\_2210 rapor numarası ile tanzim edilmiştir.

### 1.2 Müşteriyi Tanıcı Bilgiler ve Adresi

Bu değerlendirme raporu "Büyükdere Caddesi MetroCity İş Merkezi A Blok 171 Kat:17 1. Levent-Şişli/ İstanbul" adresinde faaliyet gösteren "Avrasya Gayrimenkul Yatırım Ortaklığı A.Ş." için hazırlanmıştır.

### 1.3 Raporu Hazırlayan Kuruluş Ünvanı ve Adresi

Şirketimiz, Vera Gayrimenkul Değerleme ve Danışmanlık A.Ş. "Kuşbakışı Cad. No:29 Aşuroğlu Sitesi, A Blok Daire: 4 Altunizade – Üsküdar / İstanbul" adresinde kurulmuştur. Ticaret Sicil Gazetesinde (22.07.2014 tarih ve 8617 sayılı) yayınlanan Şirket Ana Sözleşmesine göre, Ekspertiz ve Değerlendirme olarak tanımlanan iş ve hizmetleri vermek amacıyla faaliyete geçmiştir.

- Kuruluşunda 345.000 Türk Lirası olan ödenmiş sermayesi 2020 yılında 1.000.000 TL'ye yükseltilmiştir.
- Şirketimiz 03.04.2015 tarihi itibarı ile Sermaye Piyasası Kurulu'nun Lisanslı Değerleme Şirketleri listesine alınmıştır.
- Şirketimize, Bankacılık Düzenleme ve Denetleme Kurulu'nun 18.06.2015 tarih ve 1740 sayılı kararı ile "Bankalara Değerleme Hizmeti Verecek Kuruluşların Yetkilendirilmesi ve Faaliyetleri Hakkında Yönetmelik" in 11.maddesine istinaden bankalara değerlendirme hizmeti verme yetkisi verilmiştir.

### 1.4 İşin Kapsamı

Bu rapor, Avrasya Gayrimenkul Yatırım Ortaklığı A.Ş.'nin talebine istinaden Akaryakıt Servis İstasyonu Tesisinin mevcut durumuyla Türk Lirası cinsinden pazar değerinin tespitine yönelik olarak; Sermaye Piyasası Kurulu'nun III-62.3 sayılı "Sermaye Piyasasında Faaliyette Bulunacak Gayrimenkul Değerleme Kuruluşları Hakkında Tebliğ" hükümleri ile aynı tebliğin ekinde yer alan "Değerleme Raporlarında Bulunması Gereken Asgari Hususlar", Kurul'un Seri III-62.1 sayılı "Sermaye Piyasasında Değerleme Standartları Hakkında Tebliği" doğrultusunda Sermaye Piyasası Kurulu Karar Organı'nın 22.06.2017 tarih ve 25/856 sayılı kararı ile uygun görülen Uluslararası Değerleme Standartları 2017 kapsamında hazırlanmıştır.

### 1.5 Raporun, Tebliğin 1 İnci Maddesinin İkinci Fıkrası Kapsamında Hazırlanıp Hazırlanmadığına İlişkin Açıklama

Rapor; Sermaye Piyasası Kurulu'nun III-62.3 sayılı tebliğin 1. maddesinin 2. fıkrası kapsamında hazırlanmıştır.

### 1.6 Rapor Türü

Bu rapor, Samsun ili, İlkadım ilçesi, Kıran mahallesi, 6490 ada, 20 parsel numaralı 2.069,36 m<sup>2</sup> arsa yüzölçümüne sahip, "Akaryakıt Servis İstasyonu" vasıflı ana gayrimenkulün 25.12.2023 tarihli Pazar Değerinin Türk Lirası cinsinden belirlenmesi amacıyla hazırlanan değerlendirme raporudur.

### 1.7 Raporu Hazırlayanlar

Bu rapor, gayrimenkulün mahallinde yapılan incelemeler sonucunda ilgili kişi – kurum – kuruluşlardan elde edilen bilgilerden faydalanılarak hazırlanmıştır. Bu rapor, değerlendirme uzmanı Mehmet Onur ÇAKMAKLI (Lisans no:401232) ve sorumlu değerlendirme uzmanı Fatih TOSUN (Lisans no:400812) tarafından hazırlanmıştır.

### 1.8 Değerleme Tarihi

Bu rapor, 15.12.2023 ila 29.12.2023 tarihleri arasında gayrimenkulün mahallinde ve ilgili resmi dairelerde yapılan araştırmalarda edinilen bilgiler kullanılarak hazırlanmıştır.



## 1.9 Dayanak Sözleşmesi Tarih ve Numarası

Bu rapor, "Büyükdere Caddesi MetroCity İş Merkezi A Blok 171 Kat:17 1. Levent-Şişli/İstanbul" adresinde faaliyet gösteren "Avrasya Gayrimenkul Yatırım Ortaklığı A.Ş." ile şirketimiz arasında tarafların hak ve yükümlülüklerini belirleyen 21.03.2023 tarihli dayanak sözleşmesi ve 01.11.2023 tarihli ek protokol hükümlerine bağlı kalınarak hazırlanmıştır.

## 1.10 Değerleme Konusu Gayrimenkullerin Şirketimiz Tarafından Daha Önceki Tarihlerde Yapılan Son Üç Değerlemeye İlişkin Bilgiler

Son 3 Yıllık Değerleme Raporu Hakkında Bilgi			
	Rapor - 1	Rapor - 2	Rapor - 3
Rapor Tarihi	-	-	-
Rapor Numarası	-	-	-
Raporu Hazırlayanlar	-	-	-
Toplam Değer (TL) (KDV hariç)	-	-	-

Bu rapora konu olmuş gayrimenkul için son 3 yıl içerisinde şirketimiz tarafından değerlendirme raporu hazırlanmamıştır.

## 1.11 Müşteri Taleplerinin Kapsamı ve Varsa Getirilen Sınırlamalar

Müşterimiz, çalışmada konu olan gayrimenkulün "pazar değerinin" belirlenmesini istemiştir. Değerleme çalışması sırasında müşteri tarafından herhangi bir sınırlama getirilmemiştir.





## 2. DEĞERLEME KONUSU GAYRİMENKULÜN YASAL DURUMUNA İLİŞKİN BİLGİLERİ

### 2.1 Gayrimenkulün Yeri, Konumu ve Tanımı

Konu gayrimenkul Samsun ili, İlkadım ilçesi, Kiran mahallesi sınırları içerisinde konumlandır. Gayrimenkul 657. Sokak üzerinde yer almaktadır.

Gayrimenkulün açık adresi: Kiran Mh. 657. Sokak No: 2 İlkadım/ Samsun

Gayrimenkulün Tanımı: Değerleme konusu gayrimenkul 2.069,36 m<sup>2</sup> arsa alanı üzerinde konumlu, tapu kaydında "Akaryakıt Servis İstasyonu" vasıflı anagayrimenkuldür. Mevcutta tapu vasfına uygun şekilde Akaryakıt İstasyonu Tesisi olarak kullanılan bir binadır.

#### Gayrimenkullerin Konumu

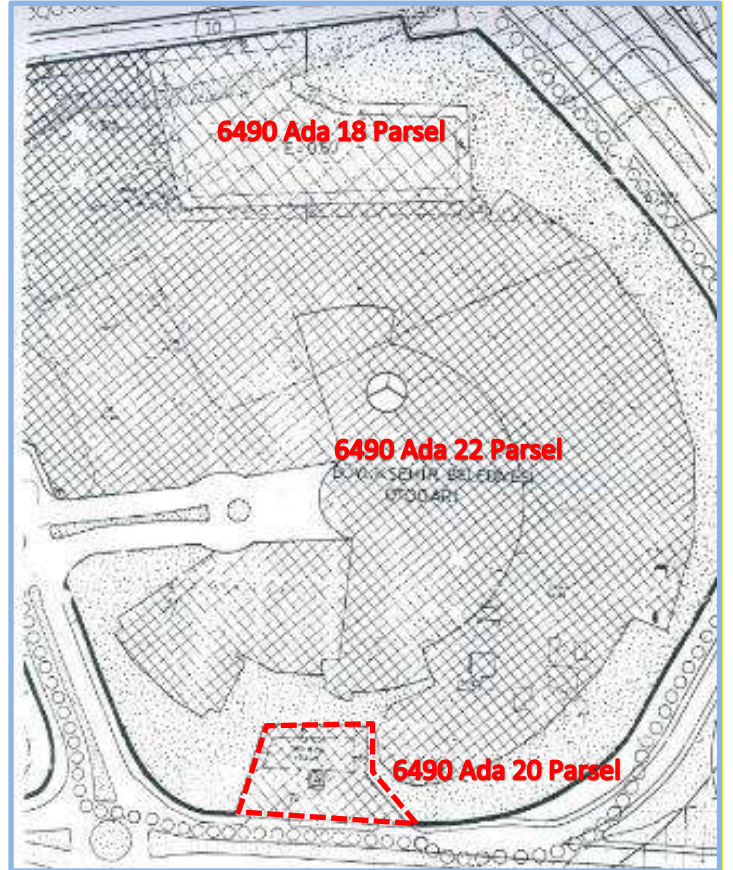
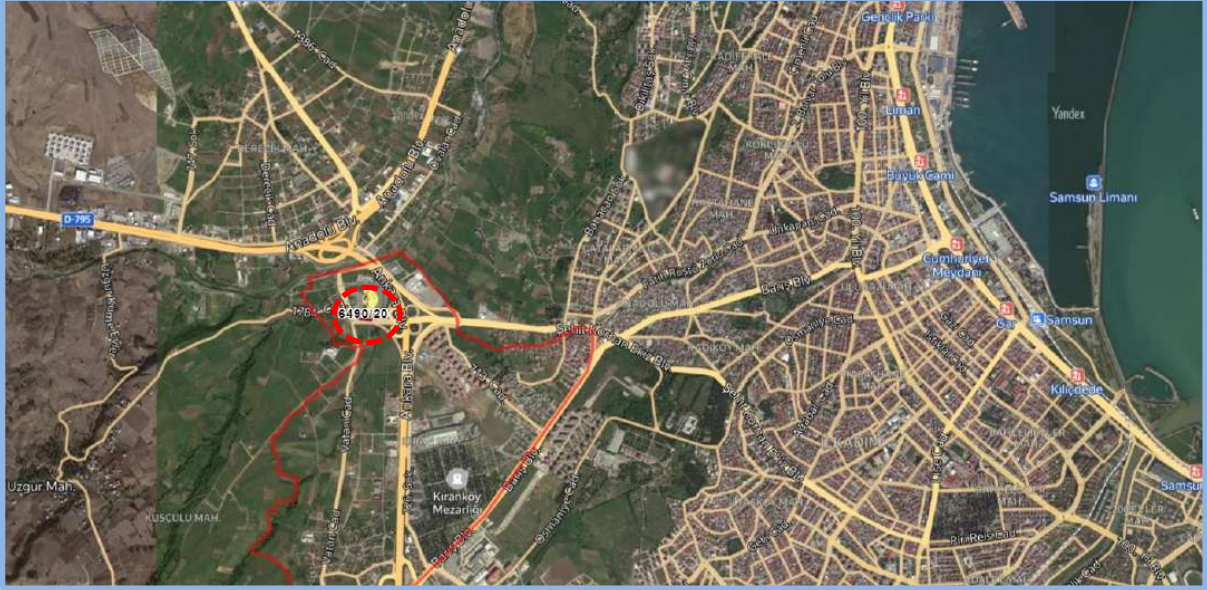



## 2.2 Gayrimenkulün Tapu Kayıtları, Plan, Proje, Ruhsat, Şema vb.Dökümanları Hakkında Bilgi

### 2.2.1 Tapu Kayıtları

Ana Gayrimenkul Tapu Bilgileri

İl	İlçe	Mahalle	Pafta	Ada	Parsel	Yüzölçümü	Niteliği	Malik	Hisse	Cilt	Sahife
Samsun	İlkadım	Kıran	-	6490	20	2.069,36m <sup>2</sup>	Akaryakıt Servis İstasyonu	Avrasya Gayrimenkul Yatırım Ortaklığı Anonim Şirketi	Tam	19	1875

#### 2.2.1.1 Tapu Kaydı İncelemesi ve Takyidat Bilgileri

Değerleme uzmanının tapu kayıtlarını inceleme çalışması, gayrimenkul mülkiyetini oluşturan hakları ve bu haklar üzerindeki kısıtlamaları tespit etmek amacı ile yapılır.

Gayrimenkule ait takyidat bilgileri, "Taşınmazlara Ait Tapu Kaydı"ndan edinilmiştir. Belgeler ekte, özeti aşağıda sunulmaktadır.

Gayrimenkullerin Tapu Kayıt Bilgileri

Tarih Yev.

Beyanlar Hanesi

-	İntifa hakkı vardır.(15 yıl) - (PETROL OFİSİ ANONİM ŞİRKETİ Lehine)	31.03.2009	7721
Satış(18/02/2011 tarih-2446 yevmiye)			

Akaryakıt istasyonu üzerinde akaryakıt dağıtıcı firmanın lehtarlığı olduğu 'İntifa Hakkı' tesis edilmiştir. İntifa hakkı süresinin tamamlanmasına kadar, taşınmazın kullanılma ve kiraya verilme hakkı intifa hakkının lehtarına aittir.

#### 2.2.1.2 Gayrimenkul ile İlgili Herhangi Bir Takyidat veya Devredilmesine İlişkin Herhangi bir Sınırlama Olup Olmadığı Hakkında Bilgi

Gayrimenkul üzerinde yer alan takyidatlar raporun "2.2.1 Tapu Kaydı İncelemesi ve Takyidat Bilgileri" bölümünde sunulmaktadır. Gayrimenkulün tapu kayıtlarında yer alan takyidatlar, gayrimenkulün devredilmesini sınırlandıracak herhangi bir nitelik taşımamaktadır.

Gayrimenkulün tapu kayıtlarında yer alan takyidatlar ile ilgili görüşler, raporun "8.1.2 Değerleme Konusu Gayrimenkulün, Üzerinde İpotek Veya Gayrimenkulün Değerini Doğrudan Ve Önemli Ölçüde Etkileyecek Nitelikte Herhangi Bir Takyidat Bulunması Durumları Hariç, Devredilebilmesi Konusunda Bir Sınırlamaya Tabi Olup Olmadığı Hakkında Bilgi" bölümünde sunulmaktadır.

### 2.2.2 Kat İrtifakına Esas Mimari Proje İncelemesi

Kat irtifakı kurulu olmaması sebebiyle <https://webtapu.tkgm.gov.tr/> adresinden online Kat İrtifakı Mimari Proje incelemesi yapılmamıştır.

### 2.2.3 Kadastro İncelemesi

Değerlemeye konu gayrimenkulün konumlandığı parselin kadastral sınırları, alan ve konum tespiti "İlkadım Kadastro Müdürlüğü'nde" bulunan paftalar üzerinden ve "https://parselsorgu.tkgm.gov.tr" online parsel sorgu sisteminden yapılan incelemeler suretiyle tespit edilmiştir.

## 2.3 Gayrimenkullerin İmar Bilgileri

İmar yönetmelikleri arazi kullanımını ve geliştirmenin yoğunluğunu düzenlemektedir. Gayrimenkul değerlendirme uzmanı imar ve yapı yönetmeliklerini incelerken, tüm güncel yönetmelikleri ve şartnamelerde meydana gelmesi olası değişiklikleri dikkate almalıdır. İmar planları konut, ticari ve sanayi gibi genel kullanımı tanımlar ve bu kullanımlara istinaden yapılabilecek yapı yoğunluğunu belirtir.

### 2.3.1 İmar Durumu

İlkadım Belediye Başkanlığı İmar ve Şehircilik Müdürlüğü'nden alınan şifahi bilgiye göre;

Samsun İmar Müdürlüğü'nden alınan şifahi bilgiye göre 06/03/2023 tasdik tarihli 1/1000 ölçekli İlkadım Uygulama İmar Planı "Akaryakıt ve Servis İstasyonu Alanı" lejandında kalmaktadır.

Söz konusu gayrimenkuller için İlkadım Belediyesi imar servisinde yapılan evrak incelemeleri ve şifahi sorgulamalar neticesinde, taşınmazlar ile ilgili alınmış olumsuz bir kararın bulunmadığı görülmüştür.

Yapılaşma şartları:



- Akaryakıt ve Servis İstasyonu Alanı
- TAKS:0,20
- Kat adedi: 6,50 m

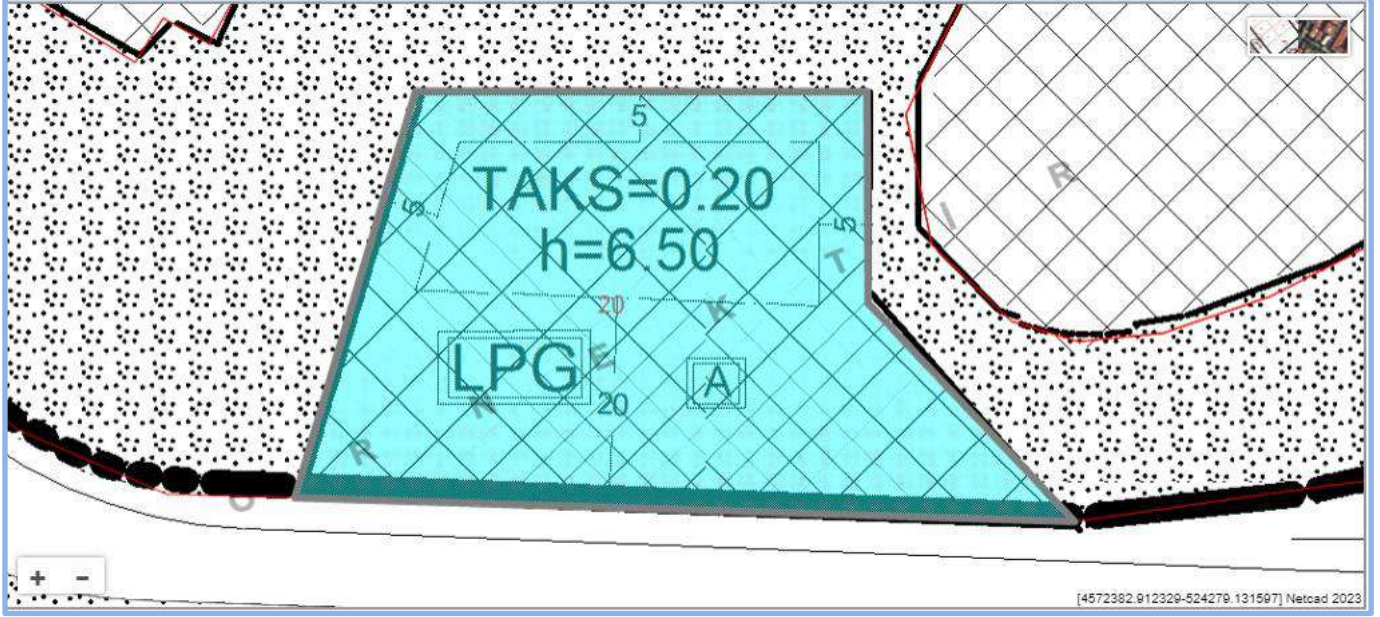

Görüntü (<https://imardurumu.ilkadim.bel.tr/imardurumu/index.aspx#>) adresinden edinilmiştir.

### 2.3.2 Gayrimenkulün Plan, Proje, Ruhsat, Şema ve Dökmanları Hakkında Bilgiler

İlkadım Belediyesi İmar Müdürlüğü dijital arşivinde yapılan incelemeler sonucunda, aşağıda detayları sunulan evraklara ulaşılmıştır.

#### Tapu Arşivi

- Kat irtifakı kurulu olmaması sebebiyle <https://webtapu.tkgm.gov.tr/> adresinden online Kat İrtifakı Mimari Proje incelemesi yapılmamıştır.

#### Belediye Arşivi

- Taşınmaza ait Mimari Proje Büyükşehir Belediyesi arşivinde incelenmiştir. (27.07.2009 tarihli projenin sureti)
- 05/05/2008 tarih, 02 sayılı **Yapı Ruhsatı** (Toplam **75,00 m<sup>2</sup>** alana, yol altı 0, yol üstü 1 toplam 1 katlı, 1 adet bağımsız bölüm yapı için düzenlenmiştir.)
- 28/07/2009 tarih, 03 sayılı **Yapı Kullanım İzin Belgesi** (Toplam **95,00 m<sup>2</sup>** alana, yol altı 0, yol üstü 1 toplam 1 katlı, 1 adet bağımsız bölüm yapı için düzenlenmiştir.)
- Akaryakıt İstasyonuna ait BAY/939-82/27394 lisans numaralı, 6200522704 vergi numaralı 16.03.2010 başlangıç 16.03.2023 bitiş tarihli **EPDK Lisansı** incelenmiştir.
- Akaryakıt İstasyonuna ait LPG-BAY/941-54/13496 lisans numaralı, 6200522704 vergi numaralı 21.03.2013 başlangıç 21.01.2025 bitiş tarihli **EPDK Lisansı** incelenmiştir.
- Dijital arşiv dosyasında yapılan araştırmada, 28/07/2008 tarih ve 03 sayılı Yapı Kullanma İzin Belgesi'nden sonra düzenlenmiş, olumsuz bir karar içeren yapı tatil tutanağına ve 3194 sayılı İmar Kanunu 32. ve 42. maddelerine istinaden alınmış olan encümen kararına rastlanılmamıştır.

### 2.3.3 Değerleme Konusu Gayrimenkul ile İlgili Varsa, Son Üç Yıllık Dönemde Gerçekleşen Alım Satım İşlemlerine Ve Gayrimenkulün Hukuki Durumunda Meydana Gelen Değişikliklere (İmar Planında Meydana Gelen Değişiklikler, Kamulaştırma İşlemleri Vb.) İlişkin Bilgi

Değerleme konusu gayrimenkul ile ilgili, son üç yıl içerisinde, alım-satım işlemi gerçekleşmemiştir. 18/02/2011 tarih 2446 yevmiye numarasıyla Avrasya Gayrimenkul Yatırım Ortaklığı Anonim Şirketi adına tescil edilmiştir.

Gayrimenkulün hukuki durumunda herhangi bir kısıtlılık söz konusu değildir.

Değerleme konusu gayrimenkul konumlu olduğu arsanın imar planı tastik tarihi 06/03/2023'dür. Son üç yıllık dönemde imar planında revizyon yapılmıştır, ancak 6490 ada 20 numaralı parselin imar şartlarında bir değişiklik meydana gelmemiş kamulaştırma işlemleri vb. uygulamalara konu olmamıştır.





### 2.3.4 Gayrimenkulün Bulunduğu Bölgenin İmar Durumuna İlişkin Bilgiler

Gayrimenkulün bulunduğu parselin imar durumu "Akaryakıt Servis İstasyonu Alanı" dır. Bölgede genel olarak aynı aks üzerinde Akaryakıt İstasyonu Tesisi, Şehirler Arası Otobüs Terminali, Konut Alanı ve Park Alanı lejandına sahip parseller üzerinde yapılar bulunmaktadır. Bölgede üzerinde yapı olmayan boş parsel arzi bulunmaktadır.



Yakın çevre arazi kullanımının detayı

### 2.3.5 Gayrimenkul İçin Alınmış Durdurma Kararı, Yıkım Kararı, Riskli Yapı Tespiti Vb. Durumlara Dair Açıklamalar

Değerlemeye konu 1 adet Akaryakıt Servis İstasyonu Tesisi ile ilgili, değerlendirme tarihi itibarıyla, herhangi bir durdurma kararı, yıkım kararı veya riskli yapı kararı bulunmamaktadır.

### 2.3.6 Gayrimenkule İlişkin Olarak Yapılmış Sözleşmelere (Gayrimenkul Satış Vaadi Sözleşmeleri, Kat Karşılığı İnşaat Sözleşmeleri ve Hasılat Paylaşımı Sözleşmeler vb.) İlişkin Bilgiler

Değerlemeye konu gayrimenkul Akaryakıt Servis İstasyonu niteliğindedir.

İlgili işletme için Avrasya GYO A.Ş.'nin 22.09.2023 tarihli KAP bildirisi "Samsun İli, İlkadım İlçesi, Kıran Mahallesi, 6490 ada 18 parsel ve 20 parselde bulunan gayrimenkul üzerindeki iki adet akaryakıt istasyonu" mevcut kiracısı Mepet Metro Petrol ve Tesisler San. Tic. A.Ş.'ye kiralanana istasyonların aylık kira bedelinin 102.000 TL + KDV olarak belirlenmesine, yenilenen kira bedelinin 22.09.2023 tarihinden itibaren geçerli olacak şekilde kira sözleşmesinin 1 (Bir) yıl daha uzatılmasına karar verilmiştir." incelenmiş olup kira sözleşmeleri incelenememiştir.

Değerleme konusu gayrimenkuller için düzenlenmiş herhangi bir gayrimenkul satış vaadi sözleşmesi, kat karşılığı inşaat sözleşmesi ve hasılat paylaşımı sözleşmesi tarafımıza ibraz edilmemiştir.





### **2.3.7 Gayrimenkuller Ve Gayrimenkul Projeleri İçin Alınmış Yapı Ruhsatlarına, Tadilat Ruhsatlarına, Yapı Kullanım İzinlerine İlişkin Bilgiler İle İlgili Mevzuat Uyarınca Alınması Gerekli Tüm İzinlerin Alınıp Alınmadığına Ve Yasal Gerekliliği Olan Belgelerin Tam Ve Doğru Olarak Mevcut Olup Olmadığı Hakkında Bilgi**

Değerlemeye konu gayrimenkulün 28/07/2009 tarih ve 03 numaralı "Yapı Kullanma İzin Belgesi" mevcuttur. Gayrimenkul iskanlı olup yasal süreçlerini tamamlanmıştır.

İlgili mevzuat uyarınca parsel üzerinde yer alan yapılar ile ilgili, gerekli tüm izinleri alınmış olup, yasal gerekliği olan tüm belgeleri tam ve doğru olarak mevcuttur. Gayrimenkulün yasal belgeleri hakkında detaylı bilgileri raporumuzun "2.3.2 Gayrimenkullerin Proje, Ruhsat, Şema Vb. Dokümanları Hakkında Bilgiler" başlığı altında sunulmaktadır.

Parsel üzerinde yer alan prefabrik basit yıkama sundurması ve personel bölümü basit tadilat ile kaldırılabilir durumdadır.

### **2.3.8 Değerlemesi Yapılan Projeler İle İlgili Olarak, 29/6/2001 Tarih Ve 4708 Sayılı Yapı Denetimi Hakkında Kanun Uyarınca Denetim Yapan Yapı Denetim Kuruluşu (Ticaret Unvanı, Adresi Vb.) Ve Değerlemesi Yapılan Gayrimenkul İle İlgili Olarak Gerçekleştirdiği Denetimler Hakkında Bilgi**

Değerlemeye konu gayrimenkul, 29.06.2001 tarih ve 4708 sayılı Yapı Denetimi Hakkında Kanunu'ndan sonra inşa edilmiştir. Yapı Denetimi hakkında kanun uyarınca denetim yapan yapı denetim kuruluşu Samsun Büyükşehir Belediyesi izni tarafından muaf tutulmuştur. 28/07/2009 tarih 03 numaralı Yapı Kullanım İzin Belgesi bulunmaktadır.

### **2.3.9 Eğer Belirli Bir Projeye İstinaden Değerleme Yapılıyorsa, Projeye İlişkin Detaylı Bilgi Ve Planların ve Söz Konusu Değerin Tamamen Mevcut Projeye İlişkin Olduğuna ve Farklı Bir Projenin Uygulanması Durumunda Bulunacak Değerin Farklı Olabileceğine İlişkin Açıklama**

Değerlemeye konu gayrimenkul "Akaryakıt Servis İstasyonu" niteliğindedir. Gayrimenkulün arsası üzerinde planlanan yeni bir gayrimenkul projesi bulunmamaktadır. Raporunda proje değerlendirme çalışması yapılmamıştır.

### **2.3.10 Varsa, Gayrimenkulün Enerji Verimlilik Sertifikası Hakkında Bilgi**

Rapor konu gayrimenkullere ait Enerji Kimlik Belgesi bulunmamaktadır.



### 3. GAYRİMENKULÜN FİZİKİ ÖZELLİKLERİ

#### 3.1 Mevcut Ekonomik Koşulların, Gayrimenkul Piyasasının Analizi, Mevcut Trendler Ve Dayanak Veriler İle Bunların Gayrimenkulün Değerine Etkileri

##### 3.1.1 Ekonomik Koşullar

2023 yılı üçüncü çeyreği itibarıyla, küresel ekonomik gelişmeleri göz önüne alındığında enflasyonist baskıyı azaltmak amacıyla başta gelişmiş ülke merkez bankaları olmak üzere birçok merkez bankası sıkı para politikalarına devam etmişlerdir. Bu süreç bir yandan küresel kaynak maliyetlerinin artmasına yol açarken bir yandan da global büyüme hızında gerileme görülmeye başlanmıştır.

Yılın ilk yarısında Fed'in aldığı önlemler ile ABD enflasyonu geri çekilmeye başlamış, istihdam kaybının çok az olması, talebin dengeli seyretmesi durumu ortaya çıkmıştır. ABD'de süreç büyüme kaybının az olduğu ekonomik bir yapıya evrilerek yumuşak iniş senaryosunu gündeme taşımıştır. Buna rağmen başta Fed olmak üzere ECB ve BoE gibi merkez bankaları para politikalarını sıkı tutmaya devam edeceklerine dair mesajları piyasa ile paylaşmışlardır.

Gelişmekte olan ülkelerde ise küresel enflasyonun üzerinde seyreden fiyatlar genel seviyesi ve işsizlik gibi unsurlarla birlikte artacak olan dış kaynağa ulaşma maliyeti ekonomiler için risk oluşturmaya devam etmektedir. Gelişmekte olan ülkelerde kendi içlerinde farklı ekonomi politikaları uygulayarak hem iç hem de dış kaynaklı sorunlarını çözmeye çalışma uğraşı içine girmişlerdir. Farklılaşma uygulanan para ve enflasyonu önleme politikalarında daha da belirginleşmiştir.

2023 yılında doğrudan ekonomik olmayan ancak önemli bir risk unsuru olarak hemen hemen tüm iktisadi süreçleri etkileyen jeopolitik risklerin giderek artması da küresel görünümü olumsuz etkilemeye adaydır. Devam edegelen Ukrayna-Rusya savaşı diğer yandan Ortadoğu'da yaşanan çok olumsuz gelişmeler, başta emtia fiyatları üzerinden olmak kaydıyla, ticareti de negatif etkileyerek enflasyonist baskı unsuru olarak dikkat çekmektedir.

IMF tarafından yayınlanan (Ekim-2023 Dünya Ekonomik Görünüm Raporu- 'Küresel Farklılıklarda Gezinme') raporunda Türkiye ekonomisine ilişkin büyüme beklentilerinde bu yıl ve gelecek yıl için yukarı yönlü revizyona gitmiştir. Türkiye'nin 2023 yılına ilişkin büyüme tahmini yüzde 4, 2024 yılı büyümesi yüzde 3,5 olarak tahmin edilmiştir. IMF Temmuz (2023) ayı Dünya Ekonomik Görünüm Raporu'nda Türkiye ekonomisinin 2023'te yüzde 3 ve 2024'te yüzde 2,8 büyüyeceği öngörülmüştü. Yeni revizyonda hem 2023 hem de 2024 de büyüme hızının artırılmış olması dikkat çekici görünmektedir. Uluslararası Para Fonu, küresel ekonomik büyüme tahminini bu yıl için yüzde 3 düzeyini korurken, 2024 yılı için yüzde 3'ten yüzde 2,9'a indirmiştir.

Küresel enflasyonun ise 2022'deki yüzde 8,7 seviyesinden 2023'te yüzde 6,9'a ve 2024'te yüzde 5,8'e istikrarlı bir şekilde düşeceğinin öngörüldüğü, ancak enflasyon tahmininin bu yıl için 0,1 ve gelecek yıl için 0,6 puan artırıldığı, çoğu durumda 2025'e kadar enflasyon hedeflerine dönülmesinin beklenmediği ifade edilmiştir.

Ülkemizde 2023 yılı ilk yarısında baz etkisi desteği ile fiyatlar genel seviyesindeki göreceli bir geri çekilme yaşansa da yaz ayları itibarıyla enflasyonda yükselme eğilimi artmıştır. Eylül ayı TÜFE dikkate alındığında yıllık artış oranı yüzde 61,53 olarak gerçekleşmiştir. Aynı dönemdeki ÜFE artışı ise yüzde 47,44 düzeyinde artış kaydetmiştir. Bunlarla birlikte yönlendirilen ve yönetilen fiyatlarda yapılan vergi, fiyat artışları fiyatlar genel düzeyini yukarı baskılamaktadır. Eylül ayında yayınlanan Orta Vadeli Planda 2023 yıl sonu enflasyon beklentisi yüzde 65, 2024 yılında ise yüzde 33 olarak ifade edilmiştir.

Enflasyonun yüksek süregelmesi ise hem maliyetler hem de tüketici davranışları üzerinde etki yaratmaktadır. Enflasyon beklentileri nedeniyle talebin öne çekilmesi bazı sektörlerde önemli bir canlılık yaratırsa da bu talebin sürdürülebilir olamayabileceği unutulmamalıdır. Kredi ve fon bulma maliyetlerinin de yukarı çıkıyor olması ekonomik aktivite de yavaşlamayı getirebilecektir. Parasal sıkılaştırma sürecinin devam edeceği beklentisi de ekonomide soğumaya işaret etmektedir.

##### 3.1.2 Gayrimenkul Piyasası Analizi, Mevcut Trendler Ve Dayanak Veriler İle Bunların Gayrimenkulün Değerine Etkileri

Türkiye'de inşaat ve gayrimenkul sektörünün en önemli göstergelerden birisi olan 'konut satış' rakamlarına baktığımızda durum şöyledir; 2023 ilk dokuz aylık döneminde toplam 900 bin adet konut satılmıştır. 2022 yılının aynı döneminde ise satışlar 1 Milyon 57 bin adet olarak gerçekleşmişti. Bu da bir önceki yıla göre satışlarda yüzde 14,9 düzeyinde bir düşüşü işaret etmektedir. Satış türlerine göre ise farklılık ipotekli satışlarda yaşanmıştır. 2022 yılının ilk dokuz aylık döneminde 228 bin adet ipotekli konut satışı yapılırken bu yılın aynı döneminde ise yüzde 29,6'lık



bir düşüş ile 160 bin adet düzeyinde gerçekleşmiştir. İpotekli satışlardaki azalma konut kredi faizlerinde ve konut fiyatlarındaki artışın etkisiyle meydana gelmiş görülmektedir.

Yabancılara yapılan konut satışları 2023 yılı Eylül döneminde bir önceki yılın aynı dönemine göre yüzde 42 azalarak 2 bin 930 olmuştur. Ocak-Eylül döneminde ise bir önceki yılın aynı dönemine göre yüzde 43,5 azalarak 28 bin 64 adet satış gerçekleşmiştir.

Talebin güçlü olması ve enflasyonist eğilimden kaçış çabasıyla konut fiyatlarında kayda değer bir yükseliş yaşanmıştır. Ancak bu artış eğiliminde yavaşlama işaretleri görülmeye başlanmıştır. TCMB tarafından açıklanan 2023 Ağustos ayı verilerinde; bir önceki yılın aynı ayına göre nominal olarak yüzde 90,3, reel olarak ise yüzde 21,9 oranında artış gerçekleşmiştir. Türkiye genelinde birim metrekare fiyatı 27,840 TL'ye ulaşmıştır. En yüksek metrekare fiyatı ise İstanbul'da gerçekleşmiş olup 41,766 TL olmuştur.

- Fiyat dinamikleri ile ilgili olarak, aşağıdaki tespitler yapılabilir.
- İnşaat maliyet endeksi (Ağustos-2023) TÜİK verilerine göre yıllık olarak yüzde 66,46 artmıştır. Endeksin alt kırılımlarına baktığımızda ise malzeme fiyatlarının aynı dönemde yüzde 52,18, işçilik maliyetlerinin de yüzde 113,27 olarak yükselmiştir. Söz konusu maliyet artışları yeni konut fiyatları başta olmak üzere tüm inşaat sektöründeki fiyatları yukarı çeken bir etmen olarak karşımıza çıkmaktadır.
- Yaşadığımız deprem felaketinin yaralarının sarılması amacıyla inşaat sektörü ve bileşenleri çalışmakta olup, önümüzdeki 3-4 yıllık süreçte bu bölgelerin yeniden imarı sektör içinde izlenmesi gereken bir değişken olarak karşımıza çıkmaktadır.
- Enflasyonist ortamın getirdiği reel getiri arayışı başta konut olmak üzere tüm gayrimenkul çeşitlerine olan talebi oldukça artırmıştır. Ancak gerek kredi mekanizmasında yaşanan yavaşlama gerekse gayrimenkul edinimi için kullanılacak tasarrufların azalması talebi törpülemektedir. Tasarruf amaçlı konut alımlarında 2023 yılı altı aylık dönemi itibarıyla bir azalış olduğu söylenebilir.
- Seçimlerden sonra uygulamaya konulan enflasyonu önleme politikalarının etkisi ile artan finansal maliyetler ve reel getiri arayışındaki tasarruf sahiplerinin mevduata yönelmeleri de gayrimenkul piyasasında oluşan fiyatların dengelenmesine neden olmaktadır.
- Yakın coğrafyalardaki gelişmelerinde etkisiyle yabancı talebi azalarak devam etmekte olup özellikle vatandaşlık ve oturma izninin de gayrimenkul alanlar için sürmesi göreceli olarak canlılığı artırmaktadır.
- Arz ve talebin dengelenmesinin süre alabileceği dikkatlerden kaçmamalıdır. Ancak yukarıdaki nedenlere dayanarak da fiyatların devamlı yukarı gitmesi sürdürülebilir bir durumda değildir.
- İnşaat ve gayrimenkul sektörü gerek küresel gerekse iç dinamiklerden etkilenmektedir. Bu bağlamda yaşanan ve yaşanabilecek olumsuz etkileri azaltmak amacıyla hukuki düzenlemelerden finansal araç ve kurumlara kadar bazı düzenlemelerin yapılması yerinde olabilecektir.



Kaynak: GYODER / Türkiye Gayrimenkul Sektörü 2023 3.Çeyrek Raporu





## 3.2 Gayrimenkulün Bulunduğu Bölgenin Analizi ve Kullanılan Veriler

### 3.2.1 Samsun İli

Samsun, Karadeniz Bölgesi'ndeki Orta Karadeniz Bölümü'nde, Türkiye coğrafyasının en kuzeyinde merkezî bir noktada yer alır. On yedi ilçesi ve 1.247 mahallesi bulunan Samsun, 1.371.274 kişilik nüfusuyla bölgenin en yüksek, Türkiye'nin ise on altıncı en yüksek nüfuslu ilidir. Doğusunda Ordu, güneyinde Tokat ve Amasya, batısında ise Çorum ve Sinop illeri ile çevrili olup kuzeyinde Karadeniz bulunur.

9.725 km<sup>2</sup> alanda kurulu olan Samsun coğrafyasının %45'ini dağlar, %37'sini platolar, %18'ini ise ovalar meydana getirmekte olup en yüksek noktası 2.062 m.'lik Akdağ'dır. Sahil şeridinde tipik Karadeniz ikliminin görüldüğü ilin iç kısımlarına doğru karasal iklim ağırlık kazanmakta olup ortalama yıllık sıcaklık 14,5 °C'dir. Su varlığı açısından özellikle Kızılırmak ve Yeşilirmak önemli nehirler olup oluşturdukları deltalar ile yoğun tarımsal faaliyetlerin sürdürülmesini sağlamaktadırlar.

### 3.2.2 İlkadım İlçesi

İlkadım, Samsun'nun merkezi ilçelerinden biri olup, Samsun ilinin Karadeniz sahilinde, denizden yüksekliği 5 metre, yüzölçümü ise 152.28 km<sup>2</sup> olan merkez ilçesidir. Aynı zamanda 333.518 kişilik toplam nüfusuyla, Karadeniz Bölgesi'nin en kalabalık ilçesidir. İlçenin doğusunda Canik ilçesi, kuzeyinde Karadeniz, batısında Atakum ilçesi, güneyinde Kavak ilçesi bulunur.

### 3.2.3 Kıran Mahallesi ve Gayrimenkulün Yakın Çevresi

Kıran, Samsun'nun İlkadım ilçesine bağlı bir mahalledir. 2022 yılı nüfus verilerine göre Kıran Mahallesi nüfusu 6.403 kişidir. Samsun merkezine 0.90 km uzaklıkta bulunan mahalle bölge kamu hizmetlerinden tam yararlanmaktadır. Konut alanlarının yoğunlukta olduğu mahallede Kıranköy Şehir Mezarlığı da bulunmaktadır. Şehirler arası yollara bağlantı sağlayan çevreyolu bu mahalleden geçmektedir.

### 3.2.4 Yakın Çevre Fotoğrafları



Samsun Şehirlerarası Terminal İşletmesi



Makro Alışveriş Merkezi

### 3.2.5 Ulaşım

Taşınmaza ulaşım için Samsun İl merkezinde ana akslardan olan Şehit Korhan Ekiz Bulvarı üzerinde batı yönünde Bulvarın sonuna kadar ilerledikten sonra Ankara Bulvarı girişine varılır. Taşınmaz Şht. Korhan Ekiz Bulvarı ile Ankara Bulvarı kesişiminde konumlanmaktadır.

## 3.3 Değerleme İşlemini Olumsuz Yönde Etkileyen Veya Sınırlayan Faktörler

Değerleme tarihi itibarıyla süreç tamamlanana kadar geçen sürede, değerlendirme işlemini olumsuz etkileyen veya sınırlayan herhangi bir faktör olmamıştır.

## 3.4 Gayrimenkulün Fiziki, Yapısal, Teknik ve İnşaat Özellikleri

### 3.4.1 Arsa Özellikleri

Değerlemeye konu gayrimenkul, İlkadım ilçesi, Kıran Mahallesi, 6490 ada, 20 numaralı parsel üzerinde yer almaktadır. Konu parsel 2.069,36 m<sup>2</sup> yüzölçümüne sahiptir. Güney cepheden Şehit Korhan Ekiz Bulvarına, batı cepheden Vatan Caddesi yönüne, doğu cepheden Samsun Otogar Kavşağı yönüne, kuzey cepheden otogar yönüne cephelidir. Şehit Korhan Ekiz Bulvarı konumuna göre ortalama parsel derinliği 38 m., genişliği 65 m. dir.



### 3.4.2 Bina Özellikleri

Konu parsel üzerinde yaklaşık 14 yıllık Akaryakıt Servis İstasyonu bulunmaktadır. Akaryakıt Servis İstasyonu betonarme + çelik karkas tarzda inşa edilmiştir. Parsel üzerinden yer alan Akaryakıt İstasyonu Tesisinin tamamı değerlendirilmesine konu edilmektedir.

Anagayrimenkulün tapu kaydı niteliği "Akaryakıt Servis İstasyonu" dur.

Mahallinde yapılan incelemede parsel üzerinde market - WC ve ofis olarak kullanılan yaklaşık 95 m<sup>2</sup> kullanım alanlı yapının bulunduğu görülmüştür. Söz konusu yapı dışında personel kullanımında yaklaşık 16 m<sup>2</sup> prefabrik bölüm ve prefabrik yıkama sundurması bulunmaktadır.

95 m<sup>2</sup>'lik market yapısı mimari projesi ile uyumlu durumdadır. Söz konusu yapı için yapı kullanma izin belgesi bulunmaktadır. Mimari projede öngörülmemiş personel yapısı ve yıkama sundurması prefabrik yapılar olması sebebiyle değerlendirilmesinde dikkate alınmamıştır.

Gayrimenkulün dosyasında yapılan incelemede 05.05.2008 tarihli inşaat ruhsatın (75,00 m<sup>2</sup>) düzenlendiği akabinde 28.07.2009 tarihi Yapı Kullanma İzin Belgesi (95,00 m<sup>2</sup>) alındığı görülmüştür.

Gayrimenkulün yerinde incelemeler yapılmış, gerekli ölçümler alınmış ve tespitler yapılmıştır. Yapı bakımlı durumdadır. Yapı genelinde yapı kullanım izin belgesindeki ünitelere uygun olmayan herhangi bir alan bulunmamaktadır.

Bina dış cephesi alüminyum giydirme cephe ve sıva üzeri dış cephe boyasıdır.

Genel Özellikler (E Blok)	
İnşaat Tarzı	: Betonarme + Çelik Karkas
Yaşı	: 14
İnşaat Nizamı	: Ayrık Nizam
Toplam İnşaat Alanı	: 95,00 m <sup>2</sup> (Yapı Kullanma İzin Belgesine göre)
Toplam Kat Adedi	: 1
Dış Cephe	: Sıva üzeri dış cephe boyası
Elektrik / Su / Kanalizasyon	: Şebeke / Şebeke / Şebeke
Klima Tesisatı	: Split Klima
Güvenlik Sistemi	: Mevcut
Havalandırma Sistemi	: Mevcut değil
Asansör	: Mevcut değil
Jeneratör	: Mevcut
Yangın İhbar Sistemi	: Mevcut
Yangın Söndürme Sistemi	: Mevcut değil
Yangın Merdiveni	: Mevcut değil
Otopark	: Mevcut

Gayrimenkulün **Yapı Kullanma İzin Belgesi** incelenmiş olup belge üzerinde ki gayrimenkulün alanı 95,00 m<sup>2</sup> olduğu görülmüştür.

### 3.4.3 Bağımsız bölümlerin Özellikleri ve Fotoğrafları

Değerlemeye konu taşınmaz betonarme yapı tarzda inşa edilmiştir. Dış cephesi kompozit malzeme ile kaplanmış, iç mekan market, wc ve ofis hacimleri olarak bölümlendirilmiştir.

Market ve ofis bölümlerinin iç mekanda zeminler seramik kaplamadır. Duvarlar wc hacimlerinde seramik kaplama, diğer alanlarda sıva üzeri plastik boyalıdır. İç kapılar alüminyum ve panel doğramadır. Yapı bakımlı durumdadır. Dinlenme alanı olarak tahsis edilmiş yaklaşık 16 m<sup>2</sup> kullanım alanlı prefabrik yapı bulunmaktadır. Akaryakıt istasyonunda yapılar dışında kalan servis alanında yaklaşık 180 m<sup>2</sup> kanopi, 50 m<sup>2</sup> tonoz çatı bulunmaktadır. İstasyon kullanımında 2 adet akaryakıt pompa adası, 1 adet lpg pompa adası, 1 adet 30.000 LT, 4 adet 15.000 LT akaryakıt tankı, 1 adet 10.000 LT LPG tankı bulunmaktadır.

Yapı Kullanma İzin Belgesine Göre Toplam İnşaat Alanı Dağılımı (m <sup>2</sup> )	
Alan Dağılımları	m <sup>2</sup>
Market ve Ofis Alanı	95
Yerinde Yapılan Ölçümlere Göre Toplam İnşaat Alanı ve Açık Alan Dağılımı (m <sup>2</sup> )	
Alan Dağılımları	m <sup>2</sup>
Market ve Ofis Alanı	95
Dinlenme Alanı (Prefabrik olması sebebiyle değerlendirilmesinde dikkate alınmamıştır.)	16
Kanopi	180
Tonoz Çatı (Prefabrik olması sebebiyle değerlendirilmesinde dikkate alınmamıştır.)	50
Yıkama Sundurması (Prefabrik olması sebebiyle değerlendirilmesinde dikkate alınmamıştır.)	70
Saha Betonu	1.500



Değerleme konusu gayrimenkul Akaryakıt İstasyonu Tesisi olup, mevcut durumda aktif olarak kullanılmaktadır. Yapı görselleri aşağıda sunulmaktadır.

### **Akaryakıt İstasyonu Tesisi Bölümü Görselleri**



#### **3.4.4 Varsa, Mevcut Yapıyla veya İnşaatı Devam Eden Projeye İlgili Tespit Edilen Ruhsata Aykırı Durumlara İlişkin Bilgiler**

Mevcut durumda yapılan incelemelerde gayrimenkulün, Yapı Kullanım İzin Belgesi ile uyumlu olduğu, ruhsata aykırı durum bulunmadığı görülmüştür. Parsel üzerinde yer alan prefabrik basit yıkama sundurması ve personel bölümü basit tadilat ile kaldırılabilir durumdadır.

#### **3.4.5 Gayrimenkulün Değerleme Tarihi İtibarıyla Hangi Amaçla Kullanıldığı, Gayrimenkul Arsa Veya Arazi İse Üzerinde Herhangi Bir Yapı Bulunup Bulunmadığı Ve Varsa, Bu Yapıların Hangi Amaçla Kullanıldığı Hakkında Bilgi**

Değerleme tarihi itibarıyla konu gayrimenkul Akaryakıt Servis İstasyonu olarak kullanılmaktadır.





## 4. DEĞERLEME ÇALIŞMALARINDA ESAS ALINAN YÖNTEMLER VE STANDARTLAR

### 4.1 Değer Tanımları

Bir gayrimenkul projesinin veya gayrimenkule bağlı hak ve faydaların belli bir tarihteki değerinin belirlenmesi amacı ile yapılan çalışmaya "değerleme", bu çalışmanın sonucunda tespit edilen kanaate ilişkin rakama ise "değer" denir.

#### **Pazar Değeri (Market Value)**

Pazar değeri, bir varlık veya yükümlülüğün, uygun pazarlama faaliyetleri sonucunda, istekli bir satıcı ve istekli bir alıcı arasında, tarafların bilgilili ve basiretli bir şekilde ve zorlama altında kalmaksızın hareket ettikleri, muvazaasız bir işlem ile değerlendirme tarihi itibarıyla el değiştirmesinde kullanılması gerekli görülen tahmini tutardır.

#### **Pazar Kirası (Market Rent)**

Pazar kirası taşınmaz mülkiyet haklarının, uygun pazarlama faaliyetleri sonucunda, istekli bir kiralayan ve istekli bir kiracı arasında, tarafların bilgilili ve basiretli bir şekilde ve zorlama altında kalmaksızın hareket ettikleri, muvazaasız bir işlem ile uygun kiralama şartları çerçevesinde, değerlendirme tarihi itibarıyla kiralanması sonucu elde edilecek fayda için tahmin edilmesi gerekli görülen tutardır.

#### **Makul Değer (Equitable Value)**

Makul değer, bir varlığın veya yükümlülüğün bilgilili ve istekli taraflar arasında devredilmesi için, ilgili tarafların her birinin menfaatini yansıtan tahmini fiyatıdır.

#### **Yatırım Değeri/Bedeli (Investment Value/Worth)**

Yatırım değeri bireysel yatırım veya işletme amaçları doğrultusunda sahibi veya gelecek sahibi için bir varlığın değeridir.

#### **Sinerji Değeri (Synergistic Value)**

Sinerji değeri, iki veya daha fazla varlığın veya hakkın bir araya gelmesi sonucunda oluşan, bunların bir arada toplam değerinin, ayrı ayrı değerlerinin toplamından daha yüksek olduğu değeri ifade eder.

#### **Tasfiye Değeri (Liquidation Value)**

Tasfiye değeri, bir varlığın veya bir grup varlığın birer birer satılması sonucunda elde edilen tutardır. Tasfiye değerinin varlıkların satılabilir duruma getirilmesine ve elden çıkarma işlemine ilişkin maliyetler dikkate alınarak belirlenmesi gerekli görülmektedir. Tasfiye değeri iki farklı varsayılan kullanım dahilinde belirlenebilir:

#### **Düzenli Tasfiye (Orderly Liquidation)**

Düzenli tasfiye, bir varlık grubunun, alıcı (veya alıcıların) bulunması için makul bir süresi olan ve olduğu gibi satış yapma zorunluluğu bulunan bir satıcının tasfiye satışından elde edilebilecek değerini ifade eder.

#### **Zorunlu Satış (Forced Sale)**

"Zorunlu satış" terimi sıklıkla, bir satıcıyı satışa zorlayan koşullar içinde bulunduğu; bunun sonucunda da uygun pazarlama süresinin mümkün olmadığı ve alıcıların yeterli değerlendirme yapma imkanı bulamayabildiği durumlarda kullanılır.

#### **Gerçeğe Uygun Değer (Fair Value)**

UFRS 13'de (Uluslararası Finansal Raporlama Standartları) gerçeğe uygun değer, piyasa katılımcıları arasında ölçüm tarihinde olağan bir işlemde, bir varlığın satışından elde edilecek veya bir borcun devrinde ödenecek fiyat olarak tanımlanmaktadır.

### 4.2 Değerleme Yöntemleri

Uygun değerlendirme temeli ile tanımlanan değerlemeye ulaşmak için bir veya daha fazla değerlendirme yaklaşımı kullanılabilir. Bu Çerçeve tanımlanan ve açıklanan üç yaklaşım değerlemede kullanılan ana yaklaşımlardır. Hepsinin fiyat dengesi, yarar veya ikame beklentisi ekonomik ilkelerine dayalıdır.

#### **Pazar Yaklaşımı (Market Approach)**

Pazar yaklaşımı varlığın, fiyat bilgisi elde edilebilir olan aynı veya karşılaştırılabilir (benzer) varlıklarla karşılaştırılması suretiyle gösterge niteliğindeki değer belirlendiği yaklaşımı ifade eder.



Aşağıda yer verilen durumlarda, pazar yaklaşımının uygulanması ve bu yaklaşıma önemli ve/veya anlamlı ağırlık verilmesi gerekli görülmektedir:

- (a) değerlendirme konusu varlığın değer esasına uygun bir bedelle son dönemde satılmış olması,
- (b) değerlendirme konusu varlığın veya buna önemli ölçüde benzerlik taşıyan varlıkların aktif olarak işlem görmesi, ve/veya
- (c) önemli ölçüde benzer varlıklar ile ilgili sık yapılan ve/veya güncel gözlemlenebilir işlemlerin söz konusu olması.

Pazar yaklaşımında genellikle her biri farklı çarpanlara sahip karşılaştırılabilir varlıklardan elde edilen pazar çarpanları kullanılır. Belirlenen aralıktan uygun çarpanın seçimi niteliksel ve niceliksel faktörlerin dikkate alındığı bir değerlendirmenin yapılmasını gerektirir.

### **Gelir Yaklaşımı (Income Approach)**

Gelir yaklaşımı, gösterge niteliğindeki değer, gelecekteki nakit akışlarının tek bir cari değere dönüştürülmesi ile belirlenmesini sağlar. Gelir yaklaşımında varlığın değeri, varlık tarafından yaratılan gelirlerin, nakit akışlarının veya maliyet tasarruflarının bugünkü değerine dayanılarak tespit edilir.

Aşağıda yer verilen durumlarda, gelir yaklaşımının uygulanması ve bu yaklaşıma önemli ve/veya anlamlı ağırlık verilmesi gerekli görülmektedir:

- (a) varlığın gelir yaratma kabiliyetinin katılımcının gözüyle değeri etkileyen çok önemli bir unsur olması,
- (b) değerlendirme konusu varlıkla ilgili gelecekteki gelirin miktarı ve zamanlamasına ilişkin makul tahminler mevcut olmakla birlikte, ilgili pazar emsallerinin varsa bile az sayıda olması.

### **İndirgenmiş Nakit Akışı Yöntemi (Discounted Cash Flow Method)**

İNA yönteminde, tahmini nakit akışları değerlendirme tarihine indirgenmekte ve bu işlem varlığın bugünkü değeriyle sonuçlanmaktadır. İNA yönteminin temel adımları; değerlendirme konusu varlığın ve değerlendirme görevinin niteliğine en uygun nakit akışı türünün seçilmesi (örneğin, vergi öncesi veya vergi sonrası nakit akışları, toplam nakit akışları veya özsermayeye ait nakit akışları, reel veya nominal nakit akışları vb.), nakit akışlarının tahmin edileceği en uygun kesin sürenin varsa belirlenmesi, söz konusu süre için nakit akış tahminlerinin hazırlanması, (varsa) kesin tahmin süresinin sonundaki devam eden değer değerlendirme konusu varlık için uygun olup olmadığı; daha sonra da, varlığın niteliğine uygun devam eden değer belirlenmesi, uygun indirgeme oranının belirlenmesi ve indirgeme oranının varsa devam eden değer de dâhil olmak üzere, tahmini nakit akışlarına uygulanması şeklindedir.

### **Maliyet Yaklaşımı (Cost Approach)**

Maliyet yaklaşımı, bir alıcının, gereksiz külfet doğuran zaman, elverişsizlik, risk gibi etkenler söz konusu olmadıkça, belli bir varlık için, ister satın alma, isterse yapım yoluyla edinilmiş olsun, kendisine eşit faydaya sahip başka bir varlığı elde etme maliyetinden daha fazla ödeme yapmayacağı ekonomik ilkesinin uygulanmasıyla gösterge niteliğindeki değer belirlendiği yaklaşımdır. Bu yaklaşımda, bir varlığın cari ikame maliyetinin veya yeniden üretim maliyetinin hesaplanması ve fiziksel bozulma ve diğer biçimlerde gerçekleşen tüm yıpranma paylarının düşülmesi suretiyle gösterge niteliğindeki değer belirlenmektedir.

Aşağıda yer verilen durumlarda, maliyet yaklaşımının uygulanması ve bu yaklaşıma önemli ve/veya anlamlı ağırlık verilmesi gerekli görülmektedir:

- (a) katılımcıların değerlendirme konusu varlıkla önemli ölçüde aynı faydaya sahip bir varlığı yasal kısıtlamalar olmaksızın yeniden oluşturabilmesi ve varlığın, katılımcıların değerlendirme konusu varlığı bir an evvel kullanabilmeleri için önemli bir prim ödemeye razı olmak durumunda kalmayacakları kadar, kısa bir sürede yeniden oluşturulabilmesi,
- (b) varlığın doğrudan gelir yaratmaması ve varlığın kendine özgü niteliğinin gelir yaklaşımını veya pazar yaklaşımını olanaksız kılması, ve/veya
- (c) kullanılan değer esasının temel olarak ikame değeri örneğinde olduğu gibi ikame maliyetine dayanması.



## 5. DEĞERLEME ÇALIŞMASINDA ERİŞİLEN BİLGİ VE VERİLER

### 5.1 Değerleme İşlemini Olumsuz Yönde Etkileyen veya Sınırlayan, Değere Etki Eden Faktörler

#### SWOT Analizi

##### Güçlü Yönleri

- + Yapı kullanma izin belgesinin bulunması
- + Gayrimenkulün Samsun Şehirlerarası Terminal İşletmesine yakın konumlu olması,
- + Araç sirkülasyonunun kısmen yoğun olduğu bölgede bulunması,

##### Zayıf Yönleri

- \* Şehir merkezinden uzak konumda bulunması.
- \* Cepheli olduğu yolun araç sirkülasyon sayısının diğer yollara göre düşük olması

##### Fırsat

- + Yapının Ankara-Samsun karayolu kavşağına yakın konumda bulunması.

##### Tehditler

- \* Dünyada ve ülkemizde yaşanan ekonomik gelişmeler, tüm sektörleri olduğu gibi gayrimenkul sektörünü de olumsuz olarak etkilemesi,

### 5.2 Fiyat Bilgisi Tespit Edilen Emsal Bilgileri Ve Bu Bilgilerin Kaynağı

Tabloda emsal olarak belirtilen veriler; gayrimenkullerin bölgesinde yapılan şifahi saha araştırmaları sırasında emlak alım satımında aracılık yapan kişilerle yapılan şifahi görüşmeler ve internet araştırmaları ile derlenmiştir.

Konu gayrimenkul mevcutta akaryakıt istasyonu tesisi vasıflıdır. Bu sebeple yakın bölgelerdeki, arsa ve akaryakıt istasyonu tesisi vasıflı gayrimenkuller satışları ve kiralama emsalleri araştırılmış olup, olumlu ve olumsuz özelliklerine göre analiz edilmiştir. Bölgede akaryakıt istasyonu emsalinin bulunmaması sebebiyle, boş arsa emsallerine yoğunluk verilmiştir.

#### Satılık Arsa Emsalleri

No	Konumu	Durumu	Ada Parsel	İmar Durumu	Alanı (m <sup>2</sup> )	Beyan Edilen Fiyat (TL)	Beyan (TL/m <sup>2</sup> )	Açıklama	İletişim
1	Kıran Mah.	Satılık	11663/6	Konut A., E:1,20	4.184	30.000.000	7.170	Şehirler Arası Otobüs Terminali yakınında konumlu, Konut lejantlı arsa satılıktır.	(536) 719 10 51
2	Kıran Mah.	Satılık	6447/6	Konut A., E:1,30	1.133	6.000.000	5.296	Şehirler Arası Otobüs Terminali yakınında konumlu, Konut lejantlı arsa satılıktır.	(507) 759 39 69
3	Kıran Mah.	Satılık	-	Konut A., E:1,30	1.250	7.500.000	6.000	Şehirler Arası Otobüs Terminali yakınında konumlu, Konut lejantlı arsa satılıktır.	(544) 317 31 12
4	Kıran Mah.	Satılık	6444/3	Konut A., E:1,30	4.454	24.950.000	5.601	Şehirler Arası Otobüs Terminali yakınında konumlu, Konut lejantlı arsa satılıktır.	(539) 842 86 31
5	Derecik Mah.	Satılık	6520/6	Ticaret + Konut, 4 kat, E:1,30	929	9.800.000	10.549	Şehirler Arası Otobüs Terminali yakınında konumlu, Ticaret + Konut lejantlı arsa satılıktır.	(533) 371 87 90
6	Kıran Mah.	Görüş	Bölgede satılan arsalar hakkında emlak şirketlerinden alınan bilgilere göre; bölgede, anayol üstündeki arsalar 6.000 - 7.000 TL/m <sup>2</sup> , ara yollardaki arsalar ise 4.000-5.000 TL/m <sup>2</sup> fiyatlar üzerinden satılmaktadır. Taşınmazın akaryakıt alanı imarlı olması sebebiyle değerinin diğer imarlı arsalardan daha yüksek olacağı düşünülmektedir.						(536) 719 10 51





### 5.3 Kullanılan Emsallerin Sanal Ortamdaki Haritalarından Çıkarılmış, Değerlemeye Konu Gayrimenkule Yakınlığını Gösteren Krokiler

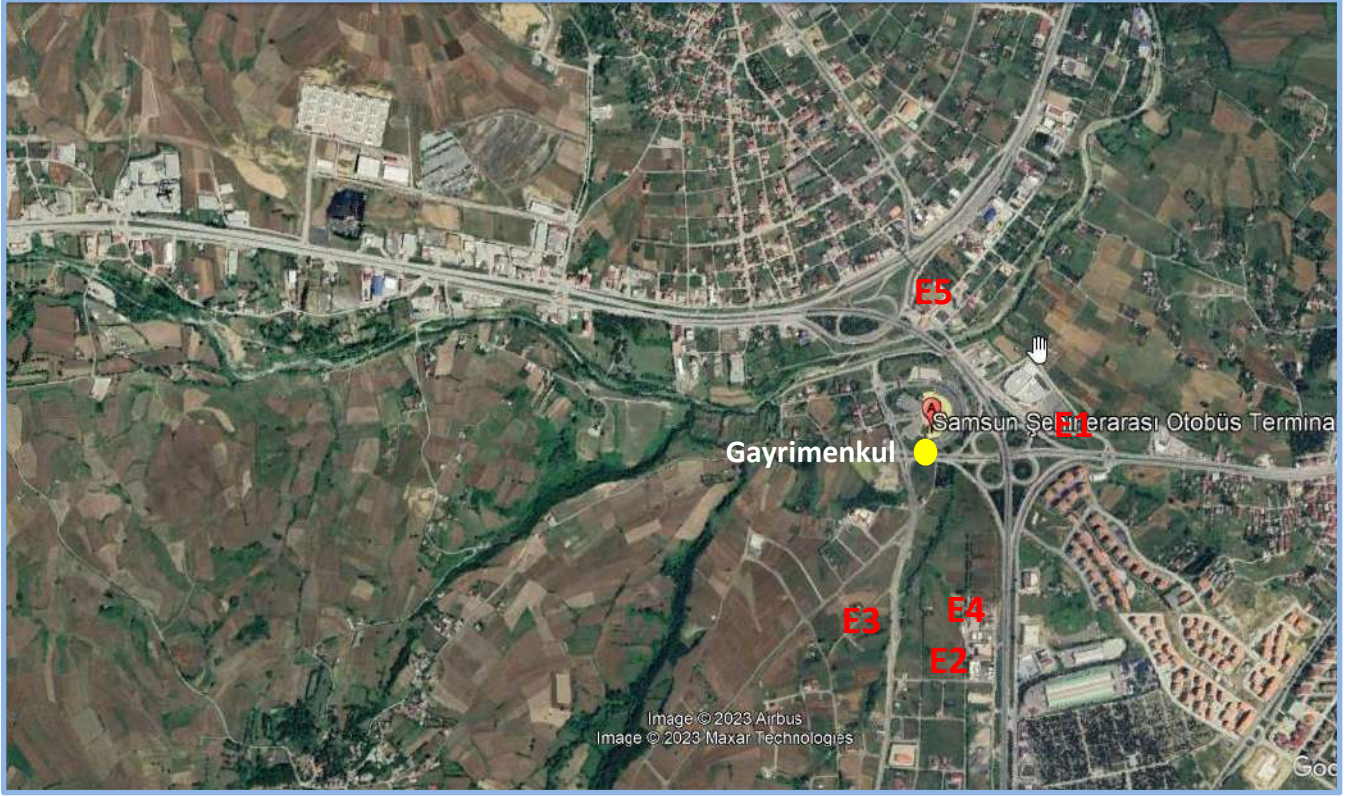

Emsal gayrimenkullerin konumlarını gösteren kroki

### 5.4 Emsallerin Nasıl Dikkate Alındığına İlişkin Ayrıntılı Açıklama, Emsal Bilgilerinde Yapılan Düzeltmeler, Düzeltmelerin Yapılma Nedenine İlişkin Detaylı Açıklamalar Ve Diğer Varsayımlar

Değerlemeye konu gayrimenkulün pazar değerlerinin takdiri için yakın çevrede konumlu, değerlemeye konu gayrimenkul ile aynı imar şartlarına sahip emsal bulunamamıştır. Yakın çevredeki imarlı parseller incelendiğinde, bölgede genellikle konut ve ticaret imarlı parseller bulunmakta olduğu görülmüştür. Yapılan araştırmalarda gayrimenkul aracılık faaliyetinde bulunan kişiler ile görüşülmüş ve online gayrimenkul pazarlama site ilanları incelenmiştir. Yapılan şifahi görüşmeler ve incelemelerde, yakın zamanda satışa veya kiralamaya konu olmuş gayrimenkul hakkında kısmen bilgi edinilmiş olup, ağırlıklı olarak halihazırda piyasada satılık ve kiralık olarak pazarlanan gayrimenkulün detayları öğrenilmiştir. Edinilen bilgiler, şirket arşivimizde bulunan diğer bilgiler ile karşılaştırılmış olup emlak pazarlama firmalarından alınan emsal bilgilerinin tutarlı oldukları görülmüştür.

Emsal araştırması yapılırken, "aynı pazar koşullarına sahip, benzer nitelikli emsaller tercih edilmesine; aynı veya çok yakın konumda yer alan emsallerin (konumda/ lokasyonda farklılıkları olan emsallerin şerefiye farklılıkları değerlemede dikkate alınmalı) tercih edilmesine; emsal gayrimenkulün fiziksel özelliklerinin dikkate alınmasına, fiziki özelliklerin (ünite tipi, kullanım büyüklüğü, yapı yaşı, inşaat kalitesi, teknik özellikleri vb. unsurlar) farklı olması durumunda emsallerin şerefiye farklılıklarının değerlemede dikkate alınmasına; tam mülkiyet devrine ilişkin emsaller [farklı mülkiyet tarzlarının (hisseli mülkiyet, üst hakkı devri, devre mülk vs.) ortaya çıkaracağı şerefiye farklılıkları değerlemede dikkate alınmasına] tercih edilmesine" dikkat edilmiştir.

Değerleme konusu gayrimenkulün bulunduğu bölgedeki emsal satış fiyatları incelendiğinde aşağıdaki bilgilere ulaşılmaktadır.

- Arsa alanı büyüdükçe birim satış değerinde azalmalar olmaktadır.
- Bölgede anayola cepheli ve yüksek görünürlüğe sahip olan parsellerden, Ticari imara sahip olanların daha çok tercih edildiği görülmüştür
- Bölgede yapılan araştırmalarda edinilen bilgilere göre benzer konumda yer alan Konut ve Ticaret lejantlı arsalar için talep edilen fiyatlarının 3.000- 5.000 TL/m<sup>2</sup> aralığında değiştiği tespit edilmiştir.



- Emsallerin imar durumu, büyüklüğü, lokasyonu, yola cephesi, arazi yapısı, altyapı durumu, çevre düzenlemesi vb. durumlar dikkate alınarak değer düzeltmeleriyle taşınmaza arsa birim değeri olarak 4.500 TL/m<sup>2</sup> takdir edilmiştir.

### **Emsallerin Karşılaştırılması**

Satılık gayrimenkul (arsa) emsalleri, olumlu/olumsuz özelliklerin göre karşılaştırılmış ve şerefiyelendirme çalışması ile uyumlu hale getirilmiştir.

Emsal gayrimenkulden öngörülen pazarlık paylarının düşülmesi ve alan düzeltmesi uygulanması akabinde "konum, imar durumu ve alan büyüklüğü" gibi kriterlere göre şerefiyelendirilmiştir.

Emsallerin Konuma İlişkin Düzeltme Kriterinde, raporun "5.3 Kullanılan Emsallerin Sanal Ortamdaki Haritalarından Çıkarılmış, Değerlemeye Konu Gayrimenkule Yakınlığını Gösteren Krokiler" bölümünde sunulan emsal krokilerinde belirtilen konumları göz önünde bulundurularak; ulaşım akslarına olan mesafesi, erişilebilirliği, merkezi konumu vb. kriterleri göz önünde bulundurularak düzeltme yapılmıştır.

Emsallerin İmar Durumlarına İlişkin Düzeltme Kriterinde, emsallerin yapılaşma şartları ve fonksiyonları göz önünde bulundurularak düzeltme yapılmıştır. Bölgede Konut ve Ticaret alanı imarlı parsellere olan talebin daha yüksek olduğu, yüksek yapılaşma haklarına sahip arsaların daha yüksek bedellere talep görmesi vb. kriterleri göz önünde bulundurularak düzeltme yapılmıştır.

Emsallerin Alan Büyüklüğüne İlişkin Düzeltme Kriterinde, emsallerin alanları göz önünde bulundurularak düzeltme yapılmıştır. Küçük alana sahip arsalar, büyük alana sahip arsalarla göre daha yüksek birim değerlerle satılmaktadır. Bu bölümde alan kriterleri göz önünde bulundurularak düzeltme yapılmıştır.

Tablodan seçilen gayrimenkul, numaratajlarına göre tabloya işlenmiştir.

### **Emsaller ve Değerlemeye Konu Gayrimenkul Farklılıkları:**

Emsal gayrimenkul, değerlendirme konusu gayrimenkulle benzer imar durumuna sahip olmayan, genellikle konut ve ticaret imarına sahip arsa vasıflı gayrimenkullerdir. Konut ve ticaret imarına sahip gayrimenkuller daha yüksek birim değerlerle satış görmektedir. Bu durum imar durumlarına göre düzeltme kriterinde göz önünde bulundurulmuştur.

Ara yola cepheli gayrimenkuller, ana yollara cepheli olanlara göre daha düşük birim değerler ile satılmaktadır. Bu durum konuma göre düzeltme kriterinde göz önünde bulundurulmuştur.

Yapılaşmanın yoğun olduğu bölgelerde yer alan arsalar, yapılaşmanın daha düşük olduğu bölgelerdeki arsalarla göre daha yüksek birim değerler ile satılmaktadır. Bu durum konuma göre düzeltme kriterinde göz önünde bulundurulmuştur.

Emsal gayrimenkul, değerlendirme konusu gayrimenkule göre "Daha İyi Konumda, Daha İyi İmar Şartlarına Sahip, ve Daha Küçük Alana Sahip ise şerefiye negatif girilmektedir.

Karşılaştırma Tablosu – Arsa- Satış Değeri						
	E1	E2	E3	E4	E5	
Durum	Satılık	Satılık	Satılık	Satılık	Satılık	
Pazarlanan Değer (A)	30.000.000	6.000.000	7.500.000	24.950.000	9.800.000	TL
Pazarlık Payı	15%	10%	10%	10%	30%	%
Düzeltilmiş Değer (B)	25.500.000	5.400.000	6.750.000	22.455.000	6.860.000	TL
Pazarlanan Alan (C)	4.184	1.133	1.250	4.454	929	m <sup>2</sup>
Alan Düzeltmesi	0%	0%	0%	0%	0%	%
Düzeltilmiş Alan (D)	4.184	1.133	1.250	4.454	929	m <sup>2</sup>
Düzeltilme Öncesi Değer (A/C)	7.170	5.296	6.000	5.602	10.549	
Düzeltilmiş Değer (B/D)	6.095	4.766	5.400	5.042	7.384	TL/m <sup>2</sup>
Konuma İlişkin Düzeltme	-10%	5%	5%	5%	-10%	%
Yapılaşma Şartı Düzeltme	5%	5%	5%	5%	5%	%
Alana İlişkin Düzeltme	-15%	-30%	-30%	-15%	-30%	%
Toplam Düzeltme	-20%	-20%	-20%	-5%	-35%	%
Şerefiye Uygulanmış Değer	4.876	3.813	4.320	4.789	4.800	TL/m <sup>2</sup>
Ortalaması			<b>4.519,58</b>			TL/m <sup>2</sup>

\*Emsal gayrimenkul daha iyi özelliklere sahip ise şerefiye negatif (-) girilmiştir.

Konu gayrimenkulün arsa satış değerinin 4.519,58 TL/m<sup>2</sup> (~4.500 TL/m<sup>2</sup>) olabileceği görüş ve kanaatine varılmıştır.



## 6. KULLANILAN DEĞERLEME YÖNTEMLERİ

Sermaye Piyasası Kurulu'nun 01.02.2017 tarih Seri III-62.1 sayılı "Sermaye Piyasasında Değerleme Standartları Hakkında Tebliğ" doğrultusunda Sermaye Piyasası Kurulu Karar Organı'nın 22.06.2017 tarih ve 25/856 sayılı kararı ile yayınlanan "Uluslararası Değerleme Standartları 2017" nin "UDS 105 Değerleme Yaklaşımları ve Yöntemleri" başlıklı 10.4. maddesinde; "Değerleme çalışmasında yer alan bilgiler ve şartlar dikkate alındığında, özellikle tek bir yöntemin doğruluğuna ve güvenilirliğine yüksek seviyede itimat duyulduğu hallerde, değerlemeyi gerçekleştirenlerin bir varlığın değerlemesi için birden fazla değerlendirme yöntemi kullanması gerekmez." belirtmesi yapılmıştır.

Konu gayrimenkulün bugünkü Pazar değerinin tespitinde; Pazar Yaklaşımı Yöntemi, Maliyet Yöntemi ve Gelir Yönteminin (İndirgenmiş Nakit Akışı Yöntemi) kullanılması uygun bulunmuştur.

### 6.1 Pazar Yaklaşımı

#### 6.1.1 Pazar Yaklaşımını Açıklayıcı Bilgiler

Pazar yaklaşımı varlığın, fiyat bilgisi elde edilebilir olan aynı veya karşılaştırılabilir (benzer) varlıklarla karşılaştırılması suretiyle gösterge niteliğindeki değer belirlendiği yaklaşımı ifade eder.

Aşağıda yer verilen durumlarda, pazar yaklaşımının uygulanması ve bu yaklaşıma önemli ve/veya anlamlı ağırlık verilmesi gerekli görülmektedir:

- değerleme konusu varlığın değer esasına uygun bir bedelle son dönemde satılmış olması,
  - değerleme konusu varlığın veya buna önemli ölçüde benzerlik taşıyan varlıkların aktif olarak işlem görmesi, ve/veya
  - önemli ölçüde benzer varlıklar ile ilgili sık yapılan ve/veya güncel gözlemlenebilir işlemlerin söz konusu olması.
- Pazar yaklaşımında genellikle her biri farklı çarpanlara sahip karşılaştırılabilir varlıklardan elde edilen pazar çarpanları kullanılır. Belirlenen aralıktan uygun çarpanın seçimi niteliksel ve niceliksel faktörlerin dikkate alındığı bir değerlendirmenin yapılmasını gerektirir.

#### 6.1.2 Konu Gayrimenkulün Değerlemesi İçin Pazar Yaklaşımı Yönteminin Kullanılma Sebebi

Bu değerlendirme çalışmasında konu gayrimenkulün arsa değerinin tespitinde, Pazar Yaklaşımı Yöntemi kullanılmıştır. (Değerlemeye konu akaryakıt istasyonu tesisine emsal oluşturabilecek, benzer kullanıma sahip emsal gayrimenkul bilgilerine erişilememiş olması sebebiyle yapı (tesis) için emsal karşılaştırma yöntemi kullanılamamıştır.)

Arsa değeri tespiti için kullanılan Pazar Yaklaşımı yönteminde, yakın dönemde pazara çıkartılmış, satılmış veya kiralanmış benzer gayrimenkul dikkate alınarak, gayrimenkul pazar değerini etkileyebilecek bütün unsurlarla sentez oluşturularak değerlendirme yapılmıştır.

Bulunan emsaller; konum, imar durumu ve büyüklük gibi kriterler dahilinde karşılaştırılmış, emlak pazarının güncel değerlendirmesi için emlak pazarlama firmaları ile görüşülmüş; kamu kurum ve kuruluşlarından da bilgi edinilmiş, ayrıca ofisimizdeki mevcut data ve bilgilerden faydalanılmıştır.

Uluslararası Değerleme Standartları UDS 105 Değerleme Yaklaşımı ve Yöntemleri Madde 20.2 maddesi'nin b ve c bentlerine göre; "değerleme konusu varlığın veya buna önemli ölçüde benzerlik taşıyan varlıkların aktif olarak işlem görmesi ve/veya", "önemli ölçüde benzer varlıklar ile ilgili sık yapılan ve/veya güncel gözlemlenebilir işlemlerin söz konusu olması" Pazar yaklaşımı yönteminin uygulanmasını sağlamaktadır.

Bölge genelinde yapılan incelemelerde rapor konusu gayrimenkulün arsa değerinin takdiri için emsal olabilecek aynı imar durumuna sahip satılık emsallerin bulunmaması sebebiyle, konut ve ticaret imarlı arsa fiyatları dikkate alınmış, emsal alınan değerler "konum, imar durumu ve alan büyüklüğü" gibi kriterlere göre şerefiyelendirilmiş ve taşınmazın arsa değeri takdirinde pazar yaklaşımı yöntemi kullanılmıştır. Pazar yaklaşımı ile elde edilen arsa değeri, maliyet yaklaşımı yönteminde arsa değeri olarak kullanılmıştır.

#### 6.1.3 Fiyat Bilgisi Tespit Edilen Emsal Bilgileri Ve Bu Bilgilerin Kaynağı

Raporun "Bölüm 5 Değerleme Çalışmasında Erişilen Bilgi Ve Veriler" başlığı altında sunulmaktadır.

#### 6.1.4 Kullanılan Emsallerin Sanal Ortamdaki Haritalarından Çıkarılmış, Değerlemeye Konu Gayrimenkule Yakınlığını Gösteren Krokiler

Raporun "Bölüm 5 Değerleme Çalışmasında Erişilen Bilgi Ve Veriler" başlığı altında sunulmaktadır.





### 6.1.5 Emsallerin Nasıl Dikkate Alındığına İlişkin Ayrıntılı Açıklama, Emsal Bilgilerinde Yapılan Düzeltmeler, Düzeltmelerin Yapılma Nedenine İlişkin Detaylı Açıklamalar Ve Diğer Varsayımlar

Raporun "Bölüm 5 Değerleme Çalışmasında Erişilen Bilgi Ve Veriler" başlığı altında sunulmaktadır.

#### 6.1.6 Pazar Yaklaşımı İle Ulaşılan Sonuç

Yapılan piyasa araştırmaları, değerlendirme süreci ve emsal analizinden hareketle belirtilen özellikler göz önünde bulundurularak gayrimenkul için takdir edilen **arsa** pazar değeri aşağıdaki tabloda belirtilmiştir.

Değerleme Tablosu – Arsa Pazar Değeri

Ada / Parsel	Alan (m <sup>2</sup> )	Değer (TL/m <sup>2</sup> )	Hisse	Toplam (TL)
6490 Ada / 20 parsel	2.069,36	4.500	1/1	9.312.120
<b>Toplam Yaklaşık (TL) 9.310.000</b>				

## 6.2 Maliyet Yaklaşımı

### 6.2.1 Maliyet Yaklaşımını Açıklayıcı Bilgiler

Maliyet yaklaşımı, bir alıcının, gereksiz külfet doğuran zaman, elverişsizlik, risk gibi etkenler söz konusu olmadıkça, belli bir varlık için, ister satın alma, isterse yapım yoluyla edinilmiş olsun, kendisine eşit faydaya sahip başka bir varlığı elde etme maliyetinden daha fazla ödeme yapmayacağı ekonomik ilkesinin uygulanmasıyla gösterge niteliğindeki değer belirlendiği yaklaşımdır. Bu yaklaşımda, bir varlığın cari ikame maliyetinin veya yeniden üretim maliyetinin hesaplanması ve fiziksel bozulma ve diğer biçimlerde gerçekleşen tüm yıpranma paylarının düşülmesi suretiyle gösterge niteliğindeki değer belirlenmektedir.

Aşağıda yer verilen durumlarda, maliyet yaklaşımının uygulanması ve bu yaklaşıma önemli ve/veya anlamlı ağırlık verilmesi gerekli görülmektedir:

(a) katılımcıların değerlendirme konusu varlıkla önemli ölçüde aynı faydaya sahip bir varlığı yasal kısıtlamalar olmaksızın yeniden oluşturabilmesi ve varlığın, katılımcıların değerlendirme konusu varlığı bir an evvel kullanabilmeleri için önemli bir prim ödemeye razı olmak durumunda kalmayacakları kadar, kısa bir sürede yeniden oluşturulabilmesi,

(b) varlığın doğrudan gelir yaratmaması ve varlığın kendine özgü niteliğinin gelir yaklaşımını veya pazar yaklaşımını olanaksız kılması, ve/veya

(c) kullanılan değer esasının temel olarak ikame değeri örneğinde olduğu gibi ikame maliyetine dayanması.

### 6.2.2 Konu Gayrimenkulün Değerlemesi İçin Maliyet Yaklaşımının Kullanılma Nedeni

Değerlemeye konu Akaryakıt İstasyonu Tesisine emsal oluşturabilecek, benzer kullanıma sahip emsal gayrimenkul bilgilerine erişilememiş olması sebebiyle yapı için emsal karşılaştırma yöntemi kullanılamamıştır. Bölgedeki arsa emsal değerlerine erişilebiliyor olması ve yapının inşaatı ile ilgili ihtiyaç duyulan inşaat maliyetinin takdir edilebilecek olması göz önünden bulundurulmuş, gayrimenkulün yeniden üretim maliyetinin hesaplanabilecek olması dikkate alınarak, değerlendirme yöntemi olarak Maliyet Yaklaşımı analizinin kullanılması uygun bulunmuştur. Bu analizde gayrimenkulün bina maliyet değerleri, maliyet oluşumu yaklaşımı ile; binaların teknik özellikleri, binalarda kullanılan malzemeler, piyasada aynı özelliklerde inşaat edilen binaların inşaat maliyetleri ve geçmiş tecrübelerimize dayanarak hesaplanan maliyetler göz önünde bulundurularak değerlendirilmiştir.

### 6.2.3 Arsa Değerinin Tespitinde Kullanılan Emsal Bilgileri Ve Bu Bilgilerin Kaynağı, Yapılan Düzeltmeler, Yapılan Diğer Varsayımlar Ve Ulaşılan Sonuç

Bölge genelinde yapılan incelemelerde rapor konusu gayrimenkulün arsa değerinin takdiri için emsal olabilecek aynı ve/veya benzer imar durumuna sahip satılık emsaller, emsal alınan değerlere uygulanan "konum, imar durumu ve alan büyüklüğü" gibi şerefiye kriterleri düzeltmeleri ve varsayımlar raporun "Bölüm 5 Değerleme Çalışmasında Erişilen Bilgi Ve Veriler" başlığı altında sunulmaktadır.

Yapılan piyasa araştırmaları, değerlendirme süreci ve emsal analizinden hareketle belirtilen özellikler göz önünde bulundurularak gayrimenkul için takdir edilen **arsa** pazar değeri aşağıdaki tabloda belirtilmiştir.

Değerleme Tablosu – Arsa Pazar Değeri

Ada / Parsel	Alan (m <sup>2</sup> )	Değer (TL/m <sup>2</sup> )	Hisse	Toplam (TL)
6490 Ada / 20 parsel	2.069,36	4.500	1/1	9.312.120
<b>Toplam Yaklaşık (TL) 9.310.000</b>				



## 6.2.4 Yapı Maliyetleri Ve Diğer Maliyetlerin Tespitinde Kullanılan Bilgiler, Bu Bilgilerin Kaynağı Ve Yapılan Diğer Varsayımlar

Bina maliyet değerleri, binaların teknik özellikleri, binalarda kullanılan malzeme detayları, piyasada aynı özelliklerde inşa edilen binaların inşaat maliyetleri ve geçmiş tecrübelerimiz dikkate alınarak belirlenmiştir. Konu parsel üzerinde yer alan "çevre düzenlemesi, kaldırım ve yeşil alan düzenlemeleri, araç giriş ve çıkışa hizmet eden yollar, çevre duvarı ve güvenlik unsurları vb..." işler harici ve müteferrik işler kapsamında değerlendirilmiş olup, maliyetleri değere yansıtılmıştır.

Ayrıca yapı maliyeti tespit edilirken güncel 12 Ağustos 2023 tarihinde Resmi Gazetede yayınlanan inşaat maliyet bedelleri göz önünde bulundurulmuştur. Yerinde yapılan incelemelerde, yapının "3B yapı sınıfında" olduğu tespit edilmiş olup, yapının yaşı ve bakım durumu ile alakalı gözle görülür eskimelerinin bulunduğu dikkate alınmış ve % 15 yıpranma oranı uygulanması uygun görülmüştür. Taşınmazın Akaryakıt İstasyonu olarak kullanılması ve iç kısımlarının bakımlı olması da yapı maliyeti belirlenirken dikkate alınmıştır.

## 6.2.5 Maliyet Yaklaşımı İle Ulaşılan Sonuç

Yapılan piyasa araştırmaları, değerlendirme süreci ve emsal analizi göz önünde bulundurularak gayrimenkul için maliyet yaklaşımı ile ulaşılan pazar değeri aşağıdaki tabloda belirtilmiştir.

Değerleme Tablosu				
Arsa Pazar Değeri				
Ada / Parsel	Arsa Alanı (m <sup>2</sup> )	Değer (TL/m <sup>2</sup> )	Hisse	Toplam (TL)
6490/20	2.069,36	4.500	1/1	9.312.120
				<b>Yaklaşık (TL) 9.310.000</b>

Bina Değeri				
Yapı Alanı (m <sup>2</sup> )	Yapı Alanı (m <sup>2</sup> )	Maliyet Değeri (TL/m <sup>2</sup> )	Yıpranma Oranı (%)	Toplam (TL)
İdari Yapı	95,00	9.000	15%	726.750
Kanopi	180,00	4.000	15%	612.000
Saha Betonu	1.500,00	800	15%	1.020.000
Altyapı, Harici ve Müteferrik İşler				459.600
Toplam				2.818.350
				<b>Yaklaşık (TL) 2.820.000</b>

Genel Toplam	
<b>Toplam Değer (TL)</b>	<b>12.130.470</b>
<b>Toplam Değer Yaklaşık (TL)</b>	<b>12.130.000</b>

Değerleme çalışmasında maliyet yaklaşımı ile ulaşılan değer 12.130.000 TL olarak belirlenmiştir.

## 6.3 Gelir Yaklaşımı

### 6.3.1 Gelir Yaklaşımını Açıklayıcı Bilgileri

Gelir yaklaşımı, gösterge niteliğindeki değer, gelecekteki nakit akışlarının tek bir cari değere dönüştürülmesi ile belirlenmesini sağlar. Gelir yaklaşımında varlığın değeri, varlık tarafından yaratılan gelirlerin, nakit akışlarının veya maliyet tasarruflarının bugünkü değerine dayanılarak tespit edilir.

Aşağıda yer verilen durumlarda, gelir yaklaşımının uygulanması ve bu yaklaşıma önemli ve/veya anlamlı ağırlık verilmesi gerekli görülmektedir:

- varlığın gelir yaratma kabiliyetinin katılımcının gözüyle değeri etkileyen çok önemli bir unsur olması,
- değerleme konusu varlıkla ilgili gelecekteki gelirin miktarı ve zamanlamasına ilişkin makul tahminler mevcut olmakla birlikte, ilgili pazar emsallerinin varsa bile az sayıda olması.

### **İndirgenmiş Nakit Akışı Yöntemi (Discounted Cash Flow Method)**

İNA yönteminde, tahmini nakit akışları değerlendirme tarihine indirgenmekte ve bu işlem varlığın bugünkü değeriyle sonuçlanmaktadır. İNA yönteminin temel adımları; değerlendirme konusu varlığın ve değerlendirme görevinin niteliğine en uygun nakit akışı türünün seçilmesi (örneğin, vergi öncesi veya vergi sonrası nakit akışları, toplam nakit akışları



veya özsermayeye ait nakit akışları, reel veya nominal nakit akışları vb.), nakit akışlarının tahmin edileceği en uygun kesin sürenin varsa belirlenmesi, söz konusu süre için nakit akış tahminlerinin hazırlanması, (varsa) kesin tahmin süresinin sonundaki devam eden değerler değerlendirme konusu varlık için uygun olup olmadığının; daha sonra da, varlığın niteliğine uygun devam eden değer belirlenmesi, uygun indirgeme oranının belirlenmesi ve indirgeme oranının varsa devam eden değer de dâhil olmak üzere, tahmini nakit akışlarına uygulanması şeklindedir.

### **6.3.2 Konu Gayrimenkulün Değerlemesi İçin Gelir Yaklaşımının Kullanılma Nedeni**

Değerleme çalışmasında Akaryakıt İstasyonu Tesisi ile ilgili akaryakıt satış verilerine erişilebilmesi, gayrimenkulün gelir getiren bir mülk olması sebebiyle Gelir Yaklaşımı yönteminin kullanılması uygun bulunmuştur.

### **6.3.3 Nakit Giriş Ve Çıktıların Tahmin Edilmesinde Kullanılan Emsal Bilgileri, Bu Bilgilerin Kaynağı Ve Yapılan Diğer Varsayımlar**

Değerleme çalışmasında saha çalışmaları sırasında gayrimenkulün akaryakıt satışları ile ilgili otomasyon kayıtlarına erişilebiliyor olması sebebiyle, 2022 yılı ve 2023 yılı aylık ortalama satış verileri esas alınarak 10 yıllık nakit akışı tablosu düzenlenmiş ve gelir analizi yapılmıştır. Yapılan analizde dikkate alınan varsayımlar aşağıda sunulmuştur.

- İstasyonun akaryakıt bayisi tarafından işletileceği varsayılmıştır.
- Akaryakıt İstasyonu Tesisi'nin önceki yıllar satış verileri dikkate alınmış, tam performanslı güncel akaryakıt satışının 5.700 L/gün, günlük güncel LPG satışının 775 L/gün olacağı öngörülmüştür.
- Değerleme gününde ortalama akaryakıt fiyatı 31,60 TL/Lt, otogaz fiyatı 15,73 TL/Lt olarak dikkate alınmıştır (KDV Hariç).
- Akaryakıt satış gelirlerinin her sene %5 oranında artacağı varsayılmıştır.
- Akaryakıt satışlarında %2,5 'lik oran, tesis net kar marjı olarak öngörülmüştür.
- Tesiste ek gelir oluşturabilecek; ATM kiralaması, reklam panosu, showroom, dükkan-depo kiralaması gibi alternatiflerin bulunmadığı varsayılmıştır.
- Market geliri 10.000 TL/gün öngörülmüştür. Market için %10 kar marjı öngörülmüştür.
- Tesiste yer alan yapıların (kanopi ve bina) maliyet değerleri toplamının %3 oranında yenileme fonu ayrılacağı varsayılmıştır.
- Tesisin dönem sonu oluşacak artık-terminal değerini hesaplamak için kullanılan kapitalizasyon oranı %8,00 olarak alınmıştır.
- İndirgeme oranı %24 olarak kabul edilmiştir.
- Çalışmalara Uluslararası Değerleme Standartları Kapsamı'nda vergi ve KDV dahil edilmemiştir.
- Tüm ödemelerin peşin yapıldığı varsayılmıştır.
- Tapu kaydında yer alan intifa hakkına konu sözleşme görülememiş olup, sözleşme şartlarından doğan bir ödeme bulunmayacağı varsayılmıştır.

### **6.3.4 İndirgeme/İskonto Oranının Nasıl Hesaplandığına İlişkin Ayrıntılı Açıklama Ve Gerekçeler**

İndirgeme oranı; algılanan riskin derecesine, gelecekteki enflasyon bağlamında piyasanın beklentileri, alternatif yatırımlar için umulan getiri oranları, geçmişte emsal mülkler tarafından kazanılan getiri oranları, borç finansmanın bulunabilirliği, cari vergi yasalarına bağlıdır.

İndirgeme oranı belirlenirken UDES kapsamında toplama yöntemi esas alınmış ve aşağıda sıralanan maddeler dikkate alınmıştır.

- Kullanılan nakit akışlarına ilişkin projeksiyonlarla ilgili riski
- Değerlenen varlığı türünü,
- Pazardaki işlemlerde zimnen yer alan oranları,
- Varlığın coğrafi konumu ve/veya işlem göreceği pazarların konumunu,
- Varlığın ömrü ve girdilerin tutarlılığını,
- Kullanılan nakit akışının türünü,
- Uygulanan değer esaslarını

İndirgeme Oranı = Risksiz Getiri Oranı\* + Risk Primi\*\*

\* Risksiz getiri oranı, 10 yıllık devlet tahvillerinin getirileri dikkate alınarak belirlenmiştir. Yapılan incelemelerde son 10 yıllık devlet tahvilleri risksiz getiri oranı %20 civarındadır.

\*\* Risk primi ise belirlenen risksiz getiri oranları üzerinden yaklaşık %1,5-2 civarında sektör riski ve %2 civarında ülke riski dikkate alınarak belirlenmiştir.

Bu doğrultuda indirgeme oranı %23 olarak alınmıştır.



### 6.3.5 Gelir Yaklaşımı İle Ulaşılan Sonuç

Değerlemeye konu akaryakıt istasyonunun EPDK lisanslı bulunmakta olup, mevcutta faal olarak işletilmektedir. Akaryakıt istasyonunun gelir üreten bir mülk olması, özel ticari mülkler arasında yer alması sebebiyle değerlendirme yöntemi olarak Gelir İndirgeme Yöntemi'nin kullanılması önerilmektedir.

Akaryakıt istasyonunun potansiyel gelir ve giderleri ile ilgili 10 yıllık nakit akışı tablosu hazırlanmıştır. Raporun "6.3.3 Nakit Giriş Ve Çıktıların Tahmin Edilmesinde Kullanılan Emsal Bilgileri, Bu Bilgilerin Kaynağı Ve Yapılan Diğer Varsayımlar" bölümünde yer alan varsayımlar dikkate alınarak oluşturulan nakit akışları tablosu aşağıda sunulmaktadır.

YENİLEME MALİYETİ (Varsayım)	
Yıllık Yenileme Topl. İnş. Mal. (TL)	1.575.000
Yenileme Gideri Oranı	3,00%
Yıllık Yenileme Gideri	47.250
Yıllık Yenileme Gideri Artış Oranı	10,00%
AKARYAKIT GELİRLERİ (Varsayım)	
Günlük Satış (LT)	5.700
Akaryakıt Satış Fiyatı (TL/LT)	31,60
Yıllık Akaryakıt Satış Geliri (TL)	65.739.639
Yıllık Akaryakıt Kar Marjı	2,50%
Yıllık Ortalama Akaryakıt Net Geliri (TL)	1.643.491
Akaryakıt Geliri Artış Oranı	5,00%
LPG GELİRLERİ (Varsayım)	
Günlük Satış (LT)	775
Lpg Satış Fiyatı (TL/LT)	15,73
Yıllık Lpg Satış Geliri (TL)	4.449.624
Yıllık Lpg Kar Marjı	2,50%
Yıllık Ortalama Lpg Net Geliri (TL)	111.241
Lpg Geliri Artış Oranı	5,00%
MARKET GELİRLERİ (Varsayım)	
Günlük Market Satışı (TL)	10.000
Yıllık Market Satış Geliri (TL)	3.650.000
Market Kar Marjı	10,00%
Yıllık Ortalama Akaryakıt Net Geliri (TL)	365.000
Market Satışı Yıllık Gelir Artış Oranı	8,00%
KİRA GELİRLERİ (Varsayım)	
Kiralanabilir Alan (m2)	0
Kira Birim Değeri	0
Aylık Kira Geliri	0
Yıllık Kira Geliri	0
Yıllık Artış Oranı	0%
ORANLAR TABLOSU (Varsayım)	
Kapitalizasyon Oranı	8,00%

NAKİT AKIŞI PROJEKSİYONU											
TL (1.000.-TL)	25.12.23	31.12.24	31.12.25	31.12.26	31.12.27	31.12.28	31.12.29	31.12.30	31.12.31	31.12.32	31.12.33
Akaryakıt Satış Gelirleri	-	70.189	73.699	77.384	81.253	85.315	89.581	94.060	98.763	103.702	108.887
Performans	-	100%	100%	100%	100%	100%	100%	100%	100%	100%	100%
Performans Sonrası Akaryakıt Satış Geliri	-	70.189	73.699	77.384	81.253	85.315	89.581	94.060	98.763	103.702	108.887
Net Akaryakıt Satış Gelirleri	-	1.755	1.842	1.935	2.031	2.133	2.240	2.352	2.469	2.593	2.722
Market Satış Gelirleri	-	3.650	3.942	4.257	4.598	4.966	5.363	5.792	6.255	6.756	7.296
Net Market Satış Gelirleri	-	365	394	426	460	497	536	579	626	676	730
<b>Toplam Akaryakıt Tesisi Geliri</b>	-	<b>2.120</b>	<b>2.237</b>	<b>2.360</b>	<b>2.491</b>	<b>2.629</b>	<b>2.776</b>	<b>2.931</b>	<b>3.095</b>	<b>3.268</b>	<b>3.452</b>
<b>Kira Geliri</b>	-	-	-	-	-	-	-	-	-	-	-
Yıllık Yenileme Gideri	-	(47)	(52)	(57)	(63)	(69)	(76)	(84)	(92)	(101)	(111)
<b>Akaryakıt İst. Toplam Net Geliri</b>	-	<b>2.072</b>	<b>2.185</b>	<b>2.303</b>	<b>2.428</b>	<b>2.560</b>	<b>2.700</b>	<b>2.847</b>	<b>3.003</b>	<b>3.167</b>	<b>3.340</b>
Artık Değer	-	-	-	-	-	-	-	-	-	-	41.755
<b>Net Gelir Toplamı</b>	<b>0</b>	<b>2.072</b>	<b>2.185</b>	<b>2.303</b>	<b>2.428</b>	<b>2.560</b>	<b>2.700</b>	<b>2.847</b>	<b>3.003</b>	<b>3.167</b>	<b>45.095</b>

Değerleme Tablosu	
İndirgeme Oranı	24,00%
Net Bugünkü Değer (TL)	13.750.760
Net Bugünkü Yaklaşık Değer (TL)	13.750.000

Değerleme çalışmasında gelir yaklaşımı yöntemine ile "öngörülen gelir ve giderler, tahmini artış ve varsayımlar doğrultusunda hazırlanan nakit akışı sonucunda ulaşılan değer ~13.750.000 TL olarak belirlenmiştir.

## 6.4 Diğer Tespit Ve Analizler (Değerleme İşinin Gerektirmesi Halinde)

### 6.4.1 Direkt Kapitalizasyon Yöntemi

Direkt ya da doğrudan kapitalizasyon denilen ve mülkün bir yıllık stabilize getirisini baz alan yaklaşım, yeni bir yatırımcı açısından gelir üreten mülkün pazar değerini analiz etmektedir. Bir kapitalizasyon oranı elde edebilmek için karşılaştırılabilir mülklerin satış fiyatlarıyla gelirleri arasındaki ilişki incelenir. Daha sonra konu mülkün sahip





olunduktan sonraki ilk yılda elde edilen yıllık faaliyet geliri bu oran uygulanır. Elde edilen değer, benzer mülklerde aynı düzeyde getiri elde edileceği varsayımıyla, belirtilen gelir düzeyiyle garanti edilen pazar değeridir. Bu analizde "Taşınmaz Değeri = Taşınmazın Yıllık Net Geliri / Kapitalizasyon Oranı" formülünden yararlanılır.

Değerleme çalışmasında bir gelir indirgeme yaklaşımı yöntemi olan Direkt Kapitalizasyon Yöntemi uygulanmamıştır.

#### **Direkt Kapitalizasyon Oranının Belirlenmesi**

Taşınmazın yer aldığı bölgede akaryakıt istasyonları ile ilgili yapılan araştırmalar ve edinilen bilgiler ışığında rapora konu taşınmaz için direkt kapitalizasyon oranı %6,67 olarak belirlenmiştir. (Yatırımın kira geliri göre geri dönüş süresi, 15 yıl olarak öngörülmüştür.)

#### **6.4.2 Takdir Edilen Kira Değerleri (Analiz Ve Kullanılan Veriler)**

Değerleme çalışmasında kira değeri takdiri için kullanılan veriler, analizler ve diğer detaylar raporun "Bölüm 6 Değerleme Çalışmasında Erişilen Bilgi Ve Veriler" başlığı altında sunulmaktadır.

Gayrimenkulün takdir edilen Pazar Değeri üzerinden kapitalizasyon oranı yardımıyla kira değeri belirlenmiştir. Gayrimenkul için takdir edilen Pazar Kira Değeri aşağıdaki sunulmaktadır.

Değerleme Tablosu – Kira Değeri				
Ada / Parsel	Öngörülen Pazar Değeri (TL)	Direkt Kapitalizasyon Oranı (%)	Yıllık Kira Değeri (TL/Yıl)	Aylık Kira Değeri (TL/Ay)
6490 Ada / 20 parsel	12.130.000	%6,67	809.071	67.422
				<b>Toplam Yaklaşık (TL) 67.500</b>

Kullanılan yöntem ile taşınmazın kira değeri 67.500 TL/Ay olarak belirlenmiştir.

#### **6.4.3 Hasılat Paylaşımı veya Kat Karşılığı Yöntemi ile Yapılacak Projelerde, Emsal Pay Oranları**

Bu değerlendirme raporunda, hasılat paylaşımı veya kat karşılığı inşaat yapımı yöntemleri kullanılmamıştır.

#### **6.4.4 Üzerinde Proje Geliştirilen Arsaların Boş Arazi ve Proje Değerleri**

Değerleme çalışmasında, proje değerlendirme çalışması yapılmamıştır. Rapor bina bazında pazar değeri tespiti için hazırlanmış olup, raporda boş arsa ve proje değeri tespit edilmemiştir.

#### **6.4.5 Boş Arazi Ve Geliştirilmiş Proje Değeri Analizi Ve Kullanılan Veri Ve Varsayımlar İle Ulaşılan Sonuçlar**

Değerleme çalışmasında, proje değerlendirme çalışması yapılmamıştır. Rapor bina bazında Pazar değeri tespiti için hazırlanmış olup, raporda boş arsa ve proje değeri tespit edilmemiştir.

#### **6.4.6 En Verimli ve En İyi Kullanım Değeri Analizi**

Bir varlığın en yüksek ve en iyi kullanımı, bunun üretkenliğini maksimize eden mümkün, yasal olarak izin verilebilir ve finansal olarak uygulanabilir kullanımıdır. En yüksek ve en iyi kullanım varlığın mevcut kullanımının devamı veya bir diğer alternatif kullanım için olabilir. Bu piyasa katılımcısının teklif etmeye istekli olacağı fiyatı formüle ederken, varlık için aklında olan kullanım ile belirlenir.

En yüksek ve en iyi kullanımın belirlenmesi için aşağıdakilerin dikkate alınması gerekir:

- Bir kullanımın fiziksel olarak mümkün olup olmadığını değerlendirmek için, katılımcılar tarafından makul olarak görülen noktalar,
- Yasal olarak izin verilen şartları yansıtmak için, varlığın kullanımıyla ilgili şehir planlamaları/imar durumu gibi tüm kısıtlamalar ve bu kısıtlamaların değişme olasılığı,
- Kullanımın finansal karlılık şartı bakımından, fiziksel olarak mümkün olan ve yasal olarak izin verilen alternatif bir kullanımın, tipik bir katılımcıya, varlığın alternatif kullanıma dönüştürme maliyetleri hesaba katıldıktan sonra, mevcut kullanımından elde edeceği getirinin üzerinde yeterli bir getiri üretilmeyeceği dikkate alınır.

Gayrimenkul sektörünün hukuki ve teknik açıdan en belirleyici faktörlerinden biri olan imar planları ülkemizde şehirleşme, teknolojik gelişme ve iktisadi ilerlemeye paralel bir gelişme gösterememekte ve bu revizyon eksikliği nedeniyle genelde statik bir görünüm arz etmektedirler. Söz konusu olumsuz yapının doğal bir sonucu olarak bir gayrimenkul üzerinde mali ve teknik açıdan en yüksek verimliliği sağlayacak ve bunun yanı sıra finansmanı dahi temin edilmiş en optimum seçeneğin uygulama safhasına konulamaması gibi istenmeyen vakalar sektörümüzde sık sık oluşabilmektedir. Bir başka anlatımla, ülkemiz koşullarında en iyi proje, en yüksek getiriyi sağlayan veya



teknik olarak en mükemmel sonuçları sağlayan seçenek değil, aynı zamanda yasal mevzuatın gereklerini de yerine getiren projedir.

Ülkemizde imar planları, şehirleşme hızına ayak uyduramamakta ve nispeten statik kalmaktadır. Bu durum, bir mülkün finansal olarak gerçekleştirilebilir ve değerlemesi yapılan mülkün en yüksek getiriye sağlayan en verimli kullanımına yasalarca izin verilmemesine sebep olmaktadır. Sonuç olarak yasalarca izin verilmeyen ve fiziki açıdan mümkün olmayan kullanım yüksek verimliliğe sahip en iyi kullanım olarak kabul edilemez.

Değerleme konusu gayrimenkulün konumu, çevre özellikleri, büyüklüğü, kullanım uygunluğu gibi özellikleri göz önünde bulundurulduğunda gayrimenkulün en etkin ve verimli kullanımının "**Akaryakıt İstasyonu Tesisi**" olarak kullanılabileceği düşünülmektedir.

#### **6.4.7 Müşterek veya Bölünmüş Kısımların Değerleme Analizi**

Rapora konu gayrimenkulün bina özelliğinde olması sebebiyle müşterek veya bölünmüş kısımların değerlendirilmesi yapılmamıştır.



## 7. ANALİZ SONUÇLARININ DEĞERLENDİRİLMESİ ve GÖRÜŞ

### 7.1 Farklı Değerleme Yöntemleri ile Analiz Sonuçlarının Uyumlaştırılması Ve Bu Amaçla İzlenen Metotların Ve Nedenlerinin Açıklaması

Gayrimenkulün mevcut durumu bugünkü pazar değerinin tespitinde; Emsal Karşılaştırma Yöntemi, Pazar Yaklaşımı Yöntemi ve Gelir Yaklaşımı Yöntemi kullanılmıştır.

Değerleme Yöntemleri Konsolidasyonu Tablosu

Özet Tablo		Değer (TL)
Pazar Yaklaşımı	Arsa Pazar Değeri	9.310.000
Maliyet Yaklaşımı	Pazar Değeri	12.130.000
Gelir Yaklaşımı	Pazar Değeri	13.750.000
Gelir Yaklaşımı Direkt Kapitalizasyon Yöntemi	Pazar Değeri	Uygulanmamıştır.

Konu gayrimenkulün bugünkü Pazar değerinin tespitinde; Pazar Yaklaşımı Yöntemi, Maliyet Yöntemi ve Gelir Yönteminin (İndirgenmiş Nakit Akışı Yöntemi) kullanılması uygun bulunmuştur. Pazar Yaklaşımı Yöntemi (emsal karşılaştırma) ile arsa değeri, Maliyet Yöntemi ve Gelir Yöntemi ile tesis değeri tespit edilmiştir.

Akaryakıt İstasyonunun gelir üreten bir mülk olması, özel ticari mülkler arasında yer alması sebebiyle değerlendirme yöntemi olarak Gelir İndirgeme Yöntemi'nin kullanılması önerilmektedir. Ancak akaryakıt sektöründe gerçekleşen artış oranlarının yüksek olması, pandemi dönemi ve sonrasında yaşanan ekonomik belirsizlik, daralan Pazar şartları dikkate alınmış ve gayrimenkulün Maliyet Yaklaşımı ile elde edilen değerinin Pazar Değerini daha iyi yansıtacağı görüşüne varılmıştır. Bu doğrultuda rapor sonuç değeri olarak, pazar yaklaşımıyla hesaplanan toplam pazar değeri takdir edilmiştir. Nihai değer takdir edilirken peşin satış fiyatları esas alınmıştır.

Buna göre gayrimenkulün toplam pazar değeri için **12.130.000.-TL (On İki Milyon Yüz Otuz Bin.-Türk Lirası)** kıymet takdir edilmiştir.

### 7.2 Asgari Husus Ve Bilgilerden Raporda Yer Verilmeyenlerin Neden Yer Almadıklarının Gereçekleri

Değerleme çalışmasında, asgari husus ve bilgilerden raporda yer verilmeyen herhangi bir madde bulunmamaktadır.

### 7.3 Değerleme Konusu Arsa Veya Arazi İse, Alımından İtibaren Beş Yıl Geçmesine Rağmen Üzerinde Proje Geliştirilmesine Yönelik Herhangi Bir Tasarrufta Bulunulup Bulunulmadığına Dair Bilgi

Rapor konusu gayrimenkul bina niteliğindedir. Boş arsa veya arazi değerlendirme çalışması yapılmamıştır.

### 7.4 Değerleme Konusu Üst Hakkı Veya Devre Mülk Hakkı İse, Üst Hakkı Ve Devre Mülk Hakkının Devredilebilmesine İlişkin Olarak Bu Hakları Doğuran Sözleşmelerde Özel Kanun Hükümlerinden Kaynaklananlar Hariç Herhangi Bir Sınırlama Olup Olmadığı Hakkında Bilgi

Rapor konusu gayrimenkul bina niteliğindedir. Üst hakkı veya devre mülk hakkı değerlendirme çalışması yapılmamıştır.



## 8. GAYRİMENKUL YATIRIM ORTAKLIĞI PORTFÖYÜ AÇISINDAN DEĞERLENDİRME

### 8.1 Değerlemesi Yapılan Gayrimenkulün, Gayrimenkul Projesinin veya Gayrimenkule Bağlı Hak ve Faydaların, Gayrimenkul Yatırım Ortaklıkları Portföyüne Alınmasında Sermaye Piyasası Mevzuatı Çerçevesinde Bir Engel Olup Olmadığı Hakkında Görüş

#### 8.1.1 Varsa, Gayrimenkul Üzerindeki Takyidat Ve İpotekler İle İlgili Görüş

28/5/2013 tarihli ve 28660 sayılı Resmi Gazete'de yayımlanmış, 23/1/2014 tarihli ve 28891 sayılı Resmi Gazete'de Gayrimenkul Yatırım Ortaklıklarına İlişkin Esaslar Tebliğinde Değişiklik Yapılmasına Dair Tebliğ ve 17/1/2017 tarihli ve 29951 sayılı Resmi Gazete'de Gayrimenkul Yatırım Ortaklıklarına İlişkin Esaslar Tebliğinde Değişiklik Yapılmasına Dair Tebliği ile değişiklik yapılmış Gayrimenkul Yatırım Ortaklıklarına İlişkin Esaslar Tebliği'nin 22. maddesinin birinci fıkrasının (c) ve (j) bentlerinde;

"(c) bendinde; Portföylerine ancak üzerinde ipotek bulunmayan veya gayrimenkulün değerini doğrudan ve önemli ölçüde etkileyecek nitelikte herhangi bir takyidat şerhi olmayan gayrimenkuller ile gayrimenkule dayalı haklar dahil edilebilir. Bu hususta 30 uncu madde hükümleri saklıdır." ve "(j) bendinde; Herhangi bir şekilde, devredilebilmesi konusunda bir sınırlamaya tabi olan varlıklara ve haklara yatırım yapamazlar." denilmektedir.

Gayrimenkulün tapu kaydında yapılan incelemede, gayrimenkul üzerinde "ipotek" kaydı bulunmadığı görülmüştür.

Gayrimenkulün tapu kaydının İntifa hanesinde "Petrol Ofisi Anonim Şirketi adına 15 yıllık süre ile İntifa Hakkı" beyanı bulunmaktadır.

Konu takyidatların, Gayrimenkul Yatırım Ortaklıklarına ilişkin esaslar Tebliği'nin 22. Maddesinin birinci fıkrasının (c) ve (j) bentlerinde belirtilen hükümler çerçevesinde kısıtlayıcı özellikleri olmayıp, gayrimenkulün devrine ve değerine olumsuz etkisi bulunmamaktadır.

#### 8.1.2 Değerleme Konusu Gayrimenkulün, Üzerinde İpotek Veya Gayrimenkulün Değerini Doğrudan Ve Önemli Ölçüde Etkileyecek Nitelikte Herhangi Bir Takyidat Bulunması Durumları Hariç, Devredilebilmesi Konusunda Bir Sınırlamaya Tabi Olup Olmadığı Hakkında Bilgi

Değerleme konusu gayrimenkulün, üzerinde ipotek veya gayrimenkulün değerini doğrudan ve önemli ölçüde etkileyecek nitelikte herhangi bir takyidat bulunması durumları hariç, gayrimenkulün devrini sınırlayabilecek başkaca herhangi bir unsur bulunmamaktadır.

#### 8.1.3 Yasal Gereklilerin Yerine Getirilip Getirilmediği Ve Mevzuat Uyarınca Alınması Gereken İzin Ve Belgelerin Tam Ve Eksiksiz Olarak Mevcut Olup Olmadığı Hakkında Görüş

İlgili mevzuat uyarınca değerlemeye konu gayrimenkulün konumlandığı yapının gerekli tüm izinleri alınmış olup, yasal gerekliliği olan tüm belgeleri tam ve doğru olarak mevcuttur.

#### 8.1.4 Ruhsat Alınmış Yapılarda, Yapılan Değişikliklerin 3194 Sayılı İmar Kanunu'nun 21 İnci Maddesi Kapsamında Yeniden Ruhsat Alınmasını Gerektir Değişiklikler Olup Olmadığı Hakkında Bilgi

Değerleme konusu taşınmazda 3194 Sayılı İmar Kanunu'nun 21.Maddesi kapsamında yeniden ruhsat alınmasını gerektirir değişiklik bulunmamaktadır.

#### 8.1.5 Gayrimenkulün Tapudaki Niteliğinin, Fıli Kullanım Şeklinin Ve Portföye Dahil Edilme Niteliğinin Birbiriyle Uyumlu Olup Olmadığı Hakkında Görüş İle Portföye Alınmasında Herhangi Bir Sakınca Olup Olmadığı Hakkında Görüş

(Bu Bentte, Gayrimenkul Yatırım Ortaklıkları İçin III-48.1 Sayılı "Gayrimenkul Yatırım Ortaklıklarına İlişkin Esaslar Tebliği"nin, Gayrimenkul Yatırım Fonları İçin III-52.3 Sayılı "Gayrimenkul Yatırım Fonlarına İlişkin Esaslar Tebliği"nin İlgili Maddeleri Kapsamında Ve İlgili Maddelere Atıf Yapmak Suretiyle Değerlendirme Yapılması Gereklemektedir.)

Gayrimenkul Yatırım Ortaklıklarına İlişkin Esaslar Tebliği'nin 22. maddesinin birinci fıkrasının (r) bendi; "Ortaklık portföyüne dahil edilecek gayrimenkullerin tapudaki niteliğinin, fıli kullanım şeklinin ve portföye dahil edilme niteliğinin birbiriyle uyumlu olması esastır.

Ortaklığın mülkiyetinde bulunan arsa ve araziler üzerinde metruk halde bulunan, herhangi bir gelir getirmeyen veya tapu kütüğünün beyanlar hanesinde riskli yapı olarak belirtilmiş yapıların bulunması halinde, söz konusu durumun hazırlanacak bir gayrimenkul değerlendirme raporuyla tespit ettirilmiş olması ve söz konusu yapıların





yıkılacağı ve gerekmesi halinde gayrimenkulün tapudaki niteliğinde gerekli değişikliğin yapılacağı Kurula beyan edilmesi halinde ilk cümlede belirtilen şart aranmaz." şeklindedir.

Gayrimenkulün tapudaki niteliği ile fiili kullanım şekilleri uyumludur.

Taşınmazın kaydı üzerinde herhangi bir ipotek kaydının bulunmaması, sadece Petrol Ofisi A.Ş. lehine 31.03.2009 tarihinde 15 yıl süre ile intifa hakkı konulmuş olması [istasyonun işletilmesi ile ilgili olup, Gayrimenkul Yatırım Ortaklıklarına ilişkin esaslar tebliğinin 22/ğ (Mülkiyetine sahip oldukları gayrimenkuller üzerinde başka kişiler lehine üst hakkı, intifa hakkı ve devre mülk irtifakı tesis edebilir ve bu hakların üçüncü kişilere devrine izin verebilirler) maddesinde], yapı kullanım izin belgesinin alınmış olması, bütün halinde kiraya verilerek değerlendirilmesi nedeniyle Gayrimenkul Yatırım Ortaklığı portföyünde yer alması söz konusu tebliğinin 22/b ve c maddelerine aykırılık teşkil etmemektedir.

Rapor konusu gayrimenkulün sermaye piyasası mevzuatı hükümleri çerçevesinde gayrimenkul yatırım ortaklığı portföyünde "Bina" başlığı altında bulunmasında, devredilmesinde (satışına) ve kiralanmasında herhangi bir sakınca olmayacağı görüşü ve kanaatindeyiz."



## 9. DİĞER

### 9.1 KDV Konusu

07.07.2023 tarih 32241 sayılı Resmî Gazetede yayımlanan 7346 sayılı Cumhurbaşkanlığı Kararı ile genel KDV oranı %18'den %20'ye yükseltilmiştir. Şirket aktifinde yer alan iş yerinin kiralanması durumunda elde edilen kira geliri %20 oranında KDV'ye tabidir.

29.03.2022 tarihinde Resmi Gazete'de yayımlanan 5359 Sayılı Cumhurbaşkanlığı Kararıyla 01.04.2022 tarihinden sonra alınmış olan yapı ruhsatlarına ilişkin yapılacak konut teslimlerinde, KDV oranı, konutun net m<sup>2</sup>'sine göre kentsel dönüşüm kapsamında olup olmaması bakımından kademeli olarak belirlenmektedir.

01.04.2022 tarihinden itibaren alınmış olan inşaat yapı ruhsatlarına bağlı olarak yapılacak konut teslimlerinde aşağıdaki KDV oranları uygulanmaktadır.

KDV ORANLARI		
İş Yeri Teslimlerinde		20%
Arsa/Arazi Teslimlerinde		10%
01.04.2022 TARİHİNDEN SONRA RUHSAT ALINMASI DURUMUNDA KDV ORANI		
Net Alanı 150 m <sup>2</sup> ve Üzeri Konutlarda		
Net Alanın 150 m <sup>2</sup> den Fazla Olan Kısmı İçin		20%
Net Alanın 150 m <sup>2</sup> ye Kadar Olan Kısmı İçin *		10%
Net Alanı 150 m <sup>2</sup> ye Kadar Konutlarda *		10%
01.04.2022 TARİHİNDEN ÖNCE RUHSAT ALINMASI DURUMUNDA KDV ORANI		
Net Alanı 150 m <sup>2</sup> ve Üzeri Konutlarda		20%
Net Alanı 150 m <sup>2</sup> 'ye Kadar Konutlarda */**		
01.01.2013 Tarihine Kadar Yapı Ruhsatı Alınan Durumlarda		1%
	499 TL' ye kadar ise	1%
01.01.2013-31.12.2016 Tarihlerinde Yapı Ruhsatı Alınan Durumlarda Yapı Ruhsatının Alındığı Tarihte Emlak Vergisi Yönünden Arsa Birim m <sup>2</sup> Rayiç Değeri	500 - 999 TL ise	10%
	1.000 TL ve üzeri	20%
	1.000 TL'ye kadar ise	1%
01.01.2017 Tarihi İtibarıyla Yapı Ruhsatı Alınan Durumlarda Yapı Ruhsatının Alındığı Tarihte Emlak Vergisi Yönünden Arsa Birim m <sup>2</sup> Rayiç Değeri	1.000-2.000 TL ise	10%
	2.000 TL üzeri	20%

\* 16.05.2012 tarihli ve 6306 sayılı Afet Riski Altındaki Alanların Dönüştürülmesi Hakkında Kanun kapsamında rezerv yapı alanı ve riskli alan olarak belirlenen yerler ile riskli yapıların bulunduğu yerlerdeki konutlarda KDV oranı %1'dir.

\*\* Büyükşehir Belediyesi kapsamındaki illerde yer alan lüks veya birinci sınıf inşaatlarda geçerlidir. Diğer illerde ve 2. ve 3. sınıf basit inşaatlarda, konutun net alanı 150 m<sup>2</sup> 'nin altında ise KDV oranı %1' dir.

\*\*\* Kamu kurum ve kuruluşları ile bunların iştirakleri tarafından ihalesi yapılan konut inşaatı projelerinde, yapı ruhsatı tarihi yerine ihale tarihi dikkate alınmalıdır.

Yukarıda verilen bilgiler doğrultusunda konu ofis vasıflı gayrimenkulün KDV oranı %20 olarak belirlenmiştir.



## 10. SONUÇ

### 10.1 Sorumlu Değerleme Uzmanının Sonuç Cümlesi

Değerleme uzmanının raporda belirttiği tüm analiz, çalışma ve hususlara katılıyorum.

### 10.2 Nihai Değer Takdiri

Gayrimenkullerin konum ve fiziki durumu ile değerine etken olabilecek diğer tüm özellikleri dikkate alınmış, mevkide detaylı piyasa araştırması yapılmıştır. Ülkede son dönemde yaşadığımız ekonomik koşullar da göz önüne alınarak Vera Gayrimenkul Değerleme ve Danışmanlık A.Ş. tarafından gayrimenkulün toplam değeri aşağıdaki gibi takdir edilmiştir.

Bu değer in takdirinde aşağıdaki esaslara uyulmuştur.

- Peşin Satış Fiyatı esas alınarak, Türk Lirası üzerinden nihai değer takdir edilmiştir.
- Değerleme Katma Değer Vergisi hariç yapılmış ve ilgili Katma Değer Vergisi tutarı eklenerek toplam değer sunulmuştur.
- Gayrimenkul projelerinin değerlemesinde, projenin değerlendirme tarihi itibarıyla tamamlanmış kısmının arsa değeri dahil Türk Lirası üzerinden değerinin takdir edilmesi, projenin değerlendirme tarihi itibarıyla bitirilmiş olması varsayımı ile Türk Lirası üzerinden yapılacak değer takdirine ise gerekirse bilgi amaçlı olarak ayrıca yer verilmesi (Çalışmada proje değerlendirme çalışması yapılmamıştır.)

#### Değer Tablosu (25.12.2023 tarihli)

1 Adet Akaryakıt Tesisi	(KDV Hariç)	(KDV Dahil)*
<b>Pazar Değeri</b>	<b>12.130.000</b>	<b>14.556.000 TL</b>

\*% 20 KDV uygulanacağı varsayılarak bilgi amaçlı gösterilmiştir.

- Değer görüşü arsa değeri dahil Türk Lirası üzerinden belirlenmiştir.
- Bu değerlendirme raporunun 31.08.2019 tarih 30874 sayılı Resmî Gazete'de yayımlanan Sermaye Piyasasında Faaliyette Bulunacak Gayrimenkul Değerleme Kuruluşları Hakkında Tebliğ'in 1. Maddesinin 2. Fıkrası kapsamında hazırlandığını beyan ederiz.
- Bu sayfa, bu değerlendirme raporunun ayrılmaz bir parçasıdır, rapor içerisindeki detay bilgiler ile birlikte bir bütündür bağımsız kullanılamaz.
- KDV oranları güncel mevzuat kapsamında dikkate alınmıştır. Vergi Kanunlarının Katma Değer Vergisine ilişkin muafiyet, istisna ve vergi oranına ilişkin özel hükümleri dikkate alınmamıştır.
- Rapor, müşterinin münhasır kullanımı için hazırlanmış olup, müşteri ile ilgili mevzuatın gerektirdiği bilgilendirmeler ve kamu kurum-kuruluşları ile mahkemeye sunulması haricinde, ıslak imzalı rapor başka amaçlarla kullanamaz. Raporun veya raporda yer alan değerlendirme rakamlarının ya da değerlendirme faaliyetinde bulunan personelin adlarının veya mesleki niteliklerinin referans verilmesinin yasaktır. Rapor, sınırlı sayıda üretilmiş olup, hiçbir zaman Vera Gayrimenkul Değerleme ve Danışmanlık A.Ş.'nin yazılı ön izni olmadan üçüncü şahıslara dağıtım amacıyla kısmen ya da tamamen çoğaltılamaz veya kopya edilemez.
- Kanaatimizi ifade eden ekspertiz raporumuzu bilgilerinize saygı ile sunarız.

Değerleme Uzmanı

Sorumlu Değerleme Uzmanı

Mehmet Onur ÇAKMAKLI  
Lisans No:401232

Fatih TOSUN  
Lisans No: 400812

