

**BNP PARIBAS CARDIF EMEKLİLİK
A.Ş. KATKI EMEKLİLİK YATIRIM
FONU**

**31 ARALIK 2024 TARİHİ İTİBARIYLA
YATIRIM PERFORMANSI
KONUSUNDA KAMUYA AÇIKLANAN
BİLGİLERE İLİŞKİN RAPOR**

BNP PARIBAS CARDIF EMEKLİLİK A.Ş KATKI EMEKLİLİK YATIRIM FONU

BNP PARIBAS CARDIF EMEKLİLİK A.Ş. KATKI EMEKLİLİK YATIRIM FONU'nun ("Fon") 1 Ocak 2024 - 31 Aralık 2024 dönemine ait ekteki performans sunuş raporunu Sermaye Piyasası Kurulu'nun VII-128.5 sayılı "Bireysel Portföylerin ve Kolektif Yatırım Kuruluşlarının Performans Sunumuna, Performansa Dayalı Ücretlendirilmesine ve Kolektif Yatırım Kuruluşlarını Notlandırma ve Sıralama Faaliyetlerine İlişkin Esaslar Hakkında Tebliğ"inde ("Tebliğ") yer alan performans sunuş standartlarına ilişkin düzenlemeleri çerçevesinde incelemiş bulunuyoruz.

İncelememiz sadece yukarıda belirtilen döneme ait performans sunuşunu kapsamaktadır. Bunun dışında kalan dönemler için inceleme yapılmamış ve görüş oluşturulmamıştır.

Görüşümüze göre Fon'un 1 Ocak - 31 Aralık 2024 dönemine ait performans sunuş raporu BNP PARIBAS CARDIF EMEKLİLİK A.Ş. KATKI EMEKLİLİK YATIRIM FONU'nun performansını ilgili Tebliğ'de belirtilen performans sunuş standartlarına ilişkin düzenlemelere uygun olarak doğru bir biçimde yansıtmaktadır.

Diğer Husus

Fon'un kamuya açıklanmak üzere 31 Aralık 2024 tarihi itibarıyla ayrıca hazırlanacak yıllık finansal tabloları üzerindeki bağımsız denetim çalışmalarımız henüz tamamlanmamış olup; söz konusu finansal tablolara ilişkin bağımsız denetim çalışmalarımızın tamamlanmasını müteakiben ilgili bağımsız denetim raporumuz ayrıca tanzim edilecektir.

Dikkat Çekilen Husus

1 Ocak - 31 Aralık 2024 dönemine ait performans sunuş raporunda sunulan ve performans bilgisi hesaplamalarına dayanak teşkil eden finansal bilgiler, TMS 29 - Yüksek Enflasyonlu Ekonomilerde Finansal Raporlama standardı uygulanmadan hazırlanmıştır. Bu husus görüşümüzü etkilememektedir.

DRT BAĞIMSIZ DENETİM VE SERBEST MUHASEBECİ MALİ MÜŞAVİRLİK A.Ş.

Member of **DELOITTE TOUCHE TOHMATSU LIMITED**



Cem Tovil, SMMM
Sorumlu Denetçi

İstanbul, 30 Ocak 2025

Deloitte; İngiltere mevzuatına göre kurulmuş olan Deloitte Touche Tohmatsu Limited ("DTTL") şirketini, üye firma ağındaki şirketlerden ve ilişkili tüzel kişiliklerden bir veya birden fazlasını ifade etmektedir. DTTL ve üye firmalarının her biri ayrı ve bağımsız birer tüzel kişiliktir. DTTL ("Deloitte Global" olarak da anılmaktadır) müşterilere Hizmet sunmamaktadır. Global üye firma ağımla ilgili daha fazla bilgi almak için www.deloitte.com/about adresini ziyaret ediniz

© 2025. Daha fazla bilgi için Deloitte Türkiye (Deloitte Touche Tohmatsu Limited üye şirketi) ile iletişime geçiniz.

BNP PARİBAS CARDİF EMEKLİLİK A.Ş. KATKI EMEKLİLİK YATIRIM FONU'NA AİT PERFORMANS SUNUM RAPORU**A. TANITICI BİLGİLER**PORTFÖYE BAKIŞ
Halka Arz Tarihi : 2.05.2013**YATIRIM VE YÖNETİME İLİŞKİN BİLGİLER**

31.12.2024 tarihi itibarıyla	
Fon Toplam Değeri	2.639.951.330
Birim Pay Değeri (TRL)	0,072895
Yatırımcı Sayısı	311.350
Tedavül Oranı (%)	3,62%

Portföy Dağılımı	
Borçlanma Araçları	53,94%
- Devlet Tahvili / Hazine Bonosu	53,47%
- Özel Sektör Borçlanma Araçları	0,44%
- Kamu Kira Sertifikası	0,02%
Ortaklık Payları	32,69%
- Bankacılık	7,07%
- İletişim	5,05%
- Holding	4,46%
- Perakende	3,24%
- Hava Yolları Ve Hizmetleri	3,17%
- Gayrimenkul Yatırım Ort.	3,15%
- Sağlık	1,57%
- Aracı Kurum	1,53%
- Madencilik	0,84%
- Tekstil, Entegre	0,67%
- Gıda	0,66%
- Demir, Çelik Temel	0,64%
- Elektrik	0,63%
- Cam	0,00%
- Sigorta	0,00%
Borsa Yatırım Fonu	13,02%
Vadeli Mevduat	0,35%
Toplam	100,00%

Fon'un Yatırım Amacı	Portföy Yöneticileri
Fonun amacı,4632 sayılı Bireysel Emeklilik Tasarruf ve Yatırım Sistemi Kanununun ek 1 inci maddesine göre katılımcılar adına ödenen devlet katkılarının Bireysel Emeklilik Sisteminde Devlet katkısı yönetmeliği madde 10'da belirtilen sınırlamalar dahilinde oluşturulan bir portföye yatırım yaparak Bireysel Emeklilik teşvikleri kapsamında Devlet tarafından katılımcı adına ödenen katkı paylarının değerlendirilmesi amaçlanmıştır.	ÖZLEM KARAGÖZ BEKİR ÇAĞRI ÖZEL
En Az Alınabilir Pay Adedi : 0.001000 Adet	

Yatırım Stratejisi
Fon portföyünün asgari %50'i ve azami %70 ilgisine göre Hazine ve Maliye Bakanlığınca veya Hazine Müsteşarlığı Varlık Kiralama Şirketlerince ihraç edilen Türk Lirası cinsinden borçlanma araçlarından, gelir ortaklığı senetlerinden veya kira sertifikalarından oluşturulmaktadır. Fon portföyüne asgari %30 ve azami %50 oranında BIST 100, BİST Sürdürülebilirlik Endeksi, BİST Kurumsal Yönetim Endeksi ve BIST tarafından hesaplanan katılım endekslerindeki paylar alınabilir. Ayrıca fon portföyüne azami %20 oranında Türk Lirası cinsinden; vadeli mevduat veya katılma hesabı fon portföyünün azami %15 oranında ise Türk Lirası cinsinden borsada işlem görmesi kaydıyla bankalar tarafından ihraç edilen borçlanma araçları veya kaynak kuruluşu bankalar olan varlık kiralama şirketlerince ihraç edilen kira sertifikaları veya Sermaye Piyasası Kurulu tarafından yetkilendirilmiş derecelendirme kuruluşları tarafından yatırım yapılabilir seviyeye denk gelen derecelendirme notuna sahip teminatlı menkul kıymetler ile varlık veya ipotekle dayalı menkul kıymetler dahil edilebilir. Fon portföyünün azami %5'lik kısmı ise BIST repo-ters repo pazarında gerçekleştirilen ters repo ve Takasbank ve/veya yurt içi para piyasası işlemlerinde değerlendirilebilir.Fonun getiri hedefine ulaşabilmesi amacıyla fon portföyü, ağırlıklı olarak orta ve uzun vadeli devlet iç borçlanma senetleri başta olmak üzere ortaklık payları, Türk Lirası Cinsinden Mevduat, banka tahvil/bonolarından oluşan bir portföy dağılımı ile uzun vadeli yatırım yapılmak suretiyle gelecekte düzenli ve sürekli gelir akımlarının yaratılmasına yönelik olarak oluşturulacaktır.Fon, Şirket tarafından münhasıran devlet katkısının yatırıma yönlendirilmesi amacıyla kurulmuştur. Fon portföyünün tamamı, Devlet Katkısı Hakkında yönetmeliğin 11.maddesinde belirtilen portföy sınırlamalarına uygun şekilde yönetilir.

Yatırım Riskleri
Fonun taşıdığı risk fonun yatırım yaptığı faiz içerikli enstrümanların ortalama vadesi orantılıdır. Ayrıca BIST ortaklık senetleri piyasasında yaşanan fiyat dalgalanmalarında portföyün risk seviyesini etkilemektedir. Fon yönetiminde piyasa, faiz, enflasyon ve yoğunlaşma riski taşınmaktadır.Piyasa Riski: Piyasa riski ile borçlanmayı temsil eden finansal araçların, ortaklık paylarının, diğer menkul kıymetlerin, , faiz oranları, ortaklık payı fiyatları ve nedeniyle meydana gelebilecek zarar riski ifade edilmektedir. Faiz Oranı Riski: Fon portföyüne faize dayalı varlıkların (borçlanma aracı, ters repo vb) dahil edilmesi halinde, söz konusu varlıkların değerinde piyasalarda yaşanabilecek faiz oranları değişimleri nedeniyle oluşan riski ifade eder. Ortaklık Payı Fiyat Riski: Fon portföyüne ortaklık payı dahil edilmesi halinde, Fon portföyünde bulunan ortaklık paylarının fiyatlarında meydana gelebilecek değişiklikler nedeniyle portföyün maruz kalacağı zarar olasılığını ifade etmektedir. Likidite Riski: Fon portföyünde bulunan finansal varlıkların istenildiği anda piyasa fiyatından nakde dönüştürülemezliği halinde ortaya çıkan zarar olasılığıdır. Operasyonel Risk: Operasyonel risk, fonun operasyonel süreçlerindeki aksamalar sonucunda zarar oluşması olasılığını ifade eder. Operasyonel riskin kaynakları arasında kullanılan sistemlerin yetersizliği, başarısız yönetim, personelin hatalı ya da hileli işlemleri gibi kurum içi etkenlerin yanı sıra doğal afetler, rekabet koşulları, politik rejim değişikliği gibi kurum dışı etkenler de olabilir. Yoğunlaşma Riski: Belli bir varlığa ve/veya vadeye yoğun yatırım yapılması sonucu fonun bu varlığın ve vadenin içerdiği risklere maruz kalmasıdır.Korelasyon Riski: Farklı finansal varlıkların piyasa koşulları altında belirli bir zaman dilimi içerisinde aynı anda değer kazanması ya da kaybetmesine paralel olarak, en az iki farklı finansal varlığın birbirleri ile olan pozitif veya negatif yönlü ilişkileri nedeniyle doğabilecek zarar ihtimalini ifade eder. Yasal Risk: Fonun paylarının satıldığı dönemden sonra mevzuatta ve düzenleyici otoritelerin düzenlemelerinde meydana gelebilecek değişikliklerden olumsuz etkilenmesi riskidir. İhraççı Riski: Fon portföyüne alınan varlıkların ihraççısının yükümlülüklerini kısmen veya tamamen zamanında yerine getirememesi nedeniyle doğabilecek zarar ihtimalini ifade eder. Kredi Riski: Fon Portföyünde bulunan bir borçlanma aracının ihraççısının temerrüde düşmesi veya kredi notunun düşürülmesi nedeni ile maruz kalınabilecek riski ifade eder.Bu durum fonun sahip olduğu varlıkların değerinde düşüşe yol açabilir. Kaldıraç Yaratan İşlem Riski: Fon portföyüne ileri valörlü tahvil/bono ve kira sertifikası alım işlemlerinde ve diğer herhangi bir yöntemle kaldıraç yaratan benzeri işlemlerde bulunulması halinde, başlangıç yatırımı ile başlangıç yatırımının üzerinde pozisyon alınması sebebi ile fonun başlangıç yatırımından daha yüksek zarar kaydedebilme olasılığı kaldıraç riskini ifade eder.

B. PERFORMANS BİLGİSİ

PERFORMANS BİLGİSİ							
YILLAR	Toplam Getiri (%)	Karşılaştırma Ölçütünün Getirisi (%)	Enflasyon Oranı (%) (TÜFE) (*)	Portföyün Zaman İçinde Standart Sapması (%) (**)	Karşılaştırma Ölçütünün Standart Sapması (%) (**)	Bilgi Rasyosu	Sunuma Dahil Dönem Sonu Portföyün Toplam Değeri / Net Aktif Değeri
2020	12,772%	12,058%	14,599%	0,755%	0,9254%	0,0054	516.062.155,37
2021	-4,846%	-13,801%	36,081%	0,705%	0,8770%	0,1667	531.442.322,07
2022	85,327%	102,160%	64,270%	0,755%	1,3104%	-0,0528	1.109.309.374,66
2023	39,237%	-0,285%	64,773%	0,853%	1,0303%	0,1699	1.657.548.817,59
2024	43,871%	25,883%	44,379%	0,755%	0,5868%	0,2071	2.639.951.330,00

(*) Enflasyon oranı TÜİK tarafından açıklanan 12 aylık TÜFE'nin dönemsel oranıdır.

(**) Portföyün ve karşılaştırma ölçütünün standart sapması dönemdeki günlük getiriler üzerinden hesaplanmıştır.

PERFORMANS GRAFİĞİ

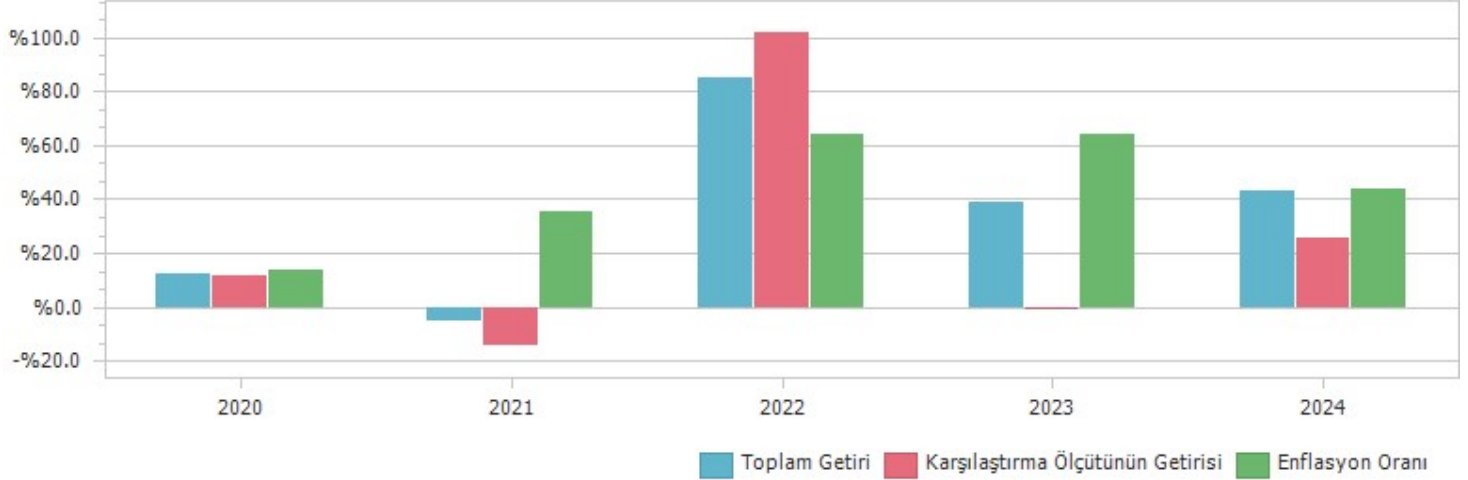

GEÇMİŞ GETİRİLER GELECEK DÖNEM PERFORMANSI İÇİN BİR GÖSTERGE SAYILMAZ.

C. DİPNOTLAR

1) Fon, TEB Portföy Yönetimi A.Ş. ("Şirket") tarafından yönetilmektedir. TEB Portföy Yönetimi A.Ş. ("Şirket"), 2 Kasım 1999 tarih ve 428025-375607 sicil numarası ile Ana Sözleşmesi'nin Ticaret Sicili Gazetesi'nde ilan edilmesi suretiyle kurulmuştur. Şirket, Sermaye Piyasası Kanunu'nun 31. maddesi hükümlerine uygun olarak 3 Ocak 2000 tarihinde Portföy Yöneticiliği ve 12 Mayıs 2004 tarihinde Yatırım Danışmanlığı yetki belgesi almıştır. Portföy Yönetim Şirketleri Tebliği'ne uyum çerçevesinde, Teb Portföy Yönetimi A.Ş. nin 03/01/2000 tarih ve PYŞ/PY/8-3 sayılı portföy yöneticiliği ve 12.05.2004 tarih ve PYŞ/YD/6 yatırım danışmanlığı yetki belgesi iptal edilerek, Portföy Yönetimi A.Ş.' ye Kanun'un 40 ıncı ve 55 inci maddeleri uyarınca düzenlenen 15/06/2015 tarih ve PYŞ.PY.22-YD.11/524 sayılı portföy yöneticiliği ve yatırım danışmanlığı yetki belgesi verilmiştir. Şirket Sermaye Piyasası Kanunu ve ilgili mevzuat hükümlerine uygun olarak Şirket'in Ana Sözleşmesi'nde belirtilen sermaye piyasası faaliyetlerinde bulunmaktadır. Şirket'in başlıca faaliyet alanı Sermaye Piyasası Kanunu ve ilgili mevzuat hükümleri çerçevesinde yerli ve yabancı yatırım fonlarının yönetilmesi, kurumsal ve bireysel müşterilere portföy yönetim sözleşmesi çerçevesinde vekil sıfatı ile portföy yönetimi hizmeti ve yurt dışında kurulu fonlara yatırım danışmanlığı hizmeti verilmesidir.

2) Fon Portföyü'nün yatırım amacı, yatırımcı riskleri ve stratejisi "Tanıtıcı Bilgiler" bölümünde belirtilmiştir.

3) Fon 1.01.2024 - 31.12.2024 döneminde net %43.87 oranında getiri sağlarken, karşılaştırma ölçütünün getirisi aynı dönemde %25.88 olmuştur. Sonuç olarak Fon'un nispi getirisi %17.99 olarak gerçekleşmiştir.

Toplam Getiri : Fonun ilgili dönemdeki birim pay değerindeki yüzdesel getiriyi ifade etmektedir.

Karşılaştırma Ölçütünün Getirisi : Fonun karşılaştırma ölçütünün ilgili dönem içerisinde belirtilen varlık dağılımları ile ağırlıklandırarak hesaplanmış olan yüzdesel getirisini ifade etmektedir.

Nispi Getiri : Performans sonu dönemi itibarıyla hesaplanan portföy getiri oranı ile karşılaştırma ölçütünün getiri oranı arasındaki farkı ifade etmektedir.

4) Yönetim ücretleri, vergi, saklama ücretleri ve diğer faaliyet giderlerinin günlük brüt portföy değerine oranının ağırlıklı ortalaması aşağıdaki gibidir.

1.01.2024 - 31.12.2024 döneminde :	Portföy Değerine Oranı (%)	TL Tutar
Fon Yönetim Ücreti	0,000992%	8.236.348,09
Denetim Ücreti Giderleri	0,000030%	251.311,04
Saklama Ücreti Giderleri	0,000032%	261.761,02
Aracılık Komisyonu Giderleri	0,000062%	513.030,84
Kurul Kayıt Ücreti	0,000000%	0,00
Diğer Faaliyet Giderleri	0,000045%	371.515,70
Toplam Faaliyet Giderleri	9.633.966,69	
Ortalama Fon Toplam Değeri	2.267.491.663,02	
Toplam Faaliyet Giderleri / Ortalama Fon Toplam Değeri	0,424873%	

5) Performans sunum döneminde Fon'a ilişkin yatırım stratejisi değişikliği yapılmamıştır.

Kıstas Dönemi	Kıstas Bilgisi
2.01.2020-23.02.2023	%10 BIST-KYD 1 Aylık Gösterge Mevduat TL + %10 BIST 100 GETİRİ + %80 BIST-KYD DİBS Uzun
24.02.2023-...	%5 BIST-KYD 1 Aylık Gösterge Mevduat TL + %15 BIST 30 GETİRİ + %20 BIST 100 GETİRİ + %30 BIST-KYD DİBS Uzun + %30 BIST-KYD DİBS Orta

6) Emeklilik yatırım fonlarının portföy işletmesinden doğan kazançları kurumlar vergisi ve stopajdan muaftır.

D. İLAVE BİLGİLER VE AÇIKLAMALAR

1) Tüm dönemler için portföy ve karşılaştırma ölçütünün birikimli getiri oranı

Dönemler	Portföy Net Getiri	Portföy Brüt Getiri	Karşılaştırma Ölçütü	Nispi Getiri
2.01.2020 - 31.12.2020	12,77%	13,18%	12,06%	0,71%
4.01.2021 - 31.12.2021	-4,85%	-4,50%	-13,80%	8,95%
3.01.2022 - 30.12.2022	85,33%	86,00%	102,16%	-16,83%
2.01.2023 - 23.02.2023	0,67%	0,72%	1,24%	-0,57%
24.02.2023 - 29.12.2023	38,31%	38,74%	-1,51%	39,82%
2.01.2024 - 31.12.2024	43,87%	44,24%	25,88%	17,99%

2) BNP Paribas Cardif Emeklilik A.Ş. kurucusu olduğu BNP Paribas Cardif Emeklilik A.Ş. Katkı Emeklilik Yatırım Fonunda 28.02.2019 tarihinde Sermaye Piyasası Kurulu'na başvurarak Fon izahnamesinin KISALTMALAR Bölümünde Yönetici Bilgisinin," I. FON HAKKINDA GENEL BİLGİLER" başlığı altındaki 1.2. Kurucu, Yönetici ve Saklayıcı Hakkında Genel Bilgiler 1.2.1. Unvan ve Yetki Belgelerine İlişkin Bilgiler ve 1.2.2. İletişim Bilgileri maddelerinde değişikliğe gitmiştir. Sermaye Piyasası Kurulu tarafından 12.03.2019 tarihinde 12233903-325.07-E.3890 sayılı kararı ile değişiklik talebi onaylanmış ve yürürlük tarihi 01.04.2019 tarihi olarak belirlenmiştir.Fonun yeni yöneticisi TEB Portföy Yönetimi A.Ş. olarak değiştirilmiştir.Fonun yöneticisinin Merkez adresi ve internet sitesi ile telefon numarası TEB Portföy Yönetimi A.Ş.' nin bilgileri ile değiştirilmiştir.

3) Fon ile ilgili tüm değişiklikler Emeklilik Şirketi'nin internet sitesinde "Kamuyu Sürekli Bilgilendirme Formu" sayfasında ve Kamuyu Aydınlatma Platformu' nda (KAP) yer almaktadır.

4) Bilgi Rasyosu, riske göre düzeltilmiş getiri ölçümünde kullanılır. Performans Ölçütü (Benchmark) getirisi üzerindeki portföy getirisinin, portföyün volatilesine (oynaklığına) oranı olarak hesaplanır. Portföy yöneticisinin performans ölçütü üzerinde sağladığı getiriyi ölçer. Bilgi rasyosunun aynı zamanda portföy yöneticisinin tutarlılık/istikrar derecesini de gösterdiği kabul edilir. Pozitif ve yüksek Bilgi Rasyosu iyi kabul edilir.

5) Fonun Brüt getirileri ve Kurucu tarafında karşılanması gereken gider oranları ile ilgili bilgilere aşağıda yer verilmektedir.

	BNK
Net Basit Getiri	43,87%
Gerçekleşen Fon Toplam Giderleri Oranı	0,42%
Azami Toplam Gider Oranı	0,37%
Kurucu Tarafından Karşılanan Giderlerin Oranı	0,06%
Net Gider Oranı	0,42%
Brüt Getiri	44,30%