

**BNP PARIBAS CARDIF EMEKLİLİK
A.Ş. KATILIM KATKI EMEKLİLİK
YATIRIM FONU**

**31 ARALIK 2024 TARİHİ İTİBARIYLA
YATIRIM PERFORMANSI
KONUSUNDA KAMUYA AÇIKLANAN
BİLGİLERE İLİŞKİN RAPOR**

BNP PARIBAS CARDIF EMEKLİLİK A.Ş KATILIM KATKI EMEKLİLİK YATIRIM FONU

BNP PARIBAS CARDIF EMEKLİLİK A.Ş. KATILIM KATKI EMEKLİLİK YATIRIM FONU'nun ("Fon") 1 Ocak 2024 - 31 Aralık 2024 dönemine ait ekteki performans sunuş raporunu Sermaye Piyasası Kurulu'nun VII-128.5 sayılı "Bireysel Portföylerin ve Kolektif Yatırım Kuruluşlarının Performans Sunumuna, Performansa Dayalı Ücretlendirilmesine ve Kolektif Yatırım Kuruluşlarını Notlandırma ve Sıralama Faaliyetlerine İlişkin Esaslar Hakkında Tebliğ"inde ("Tebliğ") yer alan performans sunuş standartlarına ilişkin düzenlemeleri çerçevesinde incelemiş bulunuyoruz.

İncelememiz sadece yukarıda belirtilen döneme ait performans sunuşunu kapsamaktadır. Bunun dışında kalan dönemler için inceleme yapılmamış ve görüş oluşturulmamıştır.

Görüşümüze göre Fon'un 1 Ocak - 31 Aralık 2024 dönemine ait performans sunuş raporu BNP PARIBAS CARDIF EMEKLİLİK A.Ş. KATILIM KATKI EMEKLİLİK YATIRIM FONU'nun performansını ilgili Tebliğ'de belirtilen performans sunuş standartlarına ilişkin düzenlemelere uygun olarak doğru bir biçimde yansıtmaktadır.

Diğer Husus

Fon'un kamuya açıklanmak üzere 31 Aralık 2024 tarihi itibarıyla ayrıca hazırlanacak yıllık finansal tabloları üzerindeki bağımsız denetim çalışmalarımız henüz tamamlanmamış olup; söz konusu finansal tablolara ilişkin bağımsız denetim çalışmalarımızın tamamlanmasını müteakiben ilgili bağımsız denetim raporumuz ayrıca tanzim edilecektir.

Dikkat Çekilen Husus

1 Ocak - 31 Aralık 2024 dönemine ait performans sunuş raporunda sunulan ve performans bilgisi hesaplamalarına dayanak teşkil eden finansal bilgiler, TMS 29 - Yüksek Enflasyonlu Ekonomilerde Finansal Raporlama standardı uygulanmadan hazırlanmıştır. Bu husus görüşümüzü etkilememektedir.

DRT BAĞIMSIZ DENETİM VE SERBEST MUHASEBECİ MALİ MÜŞAVİRLİK A.Ş.

Member of **DELOITTE TOUCHE TOHMATSU LIMITED**



Cem Tovil, SMMM
Sorumlu Denetçi

İstanbul, 30 Ocak 2025

Deloitte; İngiltere mevzuatına göre kurulmuş olan Deloitte Touche Tohmatsu Limited ("DTTL") şirketini, üye firma ağındaki şirketlerden ve ilişkili tüzel kişiliklerden bir veya birden fazlasını ifade etmektedir. DTTL ve üye firmalarının her biri ayrı ve bağımsız birer tüzel kişiliktir. DTTL ("Deloitte Global" olarak da anılmaktadır) müşterilere Hizmet sunmamaktadır. Global üye firma ağımla ilgili daha fazla bilgi almak için www.deloitte.com/about adresini ziyaret ediniz.

© 2025. Daha fazla bilgi için Deloitte Türkiye (Deloitte Touche Tohmatsu Limited üye şirketi) ile iletişime geçiniz.

BNP PARİBAS CARDİF EMEKLİLİK A.Ş. KATILIM KATKI EMEKLİLİK YATIRIM FONU'NA AİT PERFORMANS SUNUM RAPORU**A. TANITICI BİLGİLER**PORTFÖYE BAKIŞ
Halka Arz Tarihi : 2.03.2020**YATIRIM VE YÖNETİME İLİŞKİN BİLGİLER**

| 31.12.2024 tarihi itibarıyla | |
|------------------------------|------------|
| Fon Toplam Değeri | 52.261.108 |
| Birim Pay Değeri (TRL) | 0,051707 |
| Yatırımcı Sayısı | 104.086 |
| Tedavül Oranı (%) | 0,10% |
| Portföy Dağılımı | |
| Borçlanma Araçları | 51,24% |
| - Kamu Kira Sertifikası | 51,24% |
| Ortaklık Payları | 34,38% |
| - Perakende | 8,24% |
| - Demir, Çelik Temel | 4,70% |
| - Çimento | 4,19% |
| - İletişim Cihazları | 3,99% |
| - Sağlık | 3,29% |
| - Petrol Ve Petrol Ürünleri | 2,60% |
| - Elektrik | 2,15% |
| - Tekstil, Entegre | 1,75% |
| - Teknoloji | 1,54% |
| - Gayrimenkul Yatırım Ort. | 1,01% |
| - Holding | 0,92% |
| - Hava Yolları Ve Hizmetleri | 0,00% |
| - Kimyasal Ürün | 0,00% |
| - Dayanıklı Tüketim | 0,00% |
| Borsa Yatırım Fonu | 11,61% |
| Katılım Hesabı | 2,78% |
| Toplam | 100,00% |

| Fon'un Yatırım Amacı | Portföy Yöneticileri |
|--|-----------------------------------|
| Fon, bireysel emeklilik sistemindeki katılımcıların devlet katkı tutarlarının değerlendirilmesi amacı ile kurulmuştur. BNP Paribas Cardif Emeklilik A.Ş. tarafından 4632 sayılı Bireysel Emeklilik Tasarruf ve Yatırım Sistemi Kanunu'nun ek 1. maddesine dayanılarak emeklilik sözleşmesi çerçevesinde alınan ve katılımcılar adına bireysel emeklilik hesaplarında izlenen katkıların, riskin dağıtılması ve inancılı mülkiyet esaslarına göre işletilmesi amacıyla BNP Paribas Cardif Emeklilik A.Ş. Katılım Katkı Emeklilik Yatırım Fonu kurulmuştur. Fon portföyü, kolektif portföy yöneticiliğine ilişkin PYS Tebliği'nde belirtilen ilkeler ve fon portföyüne dahil edilebilecek varlık ve haklara ilişkin Yönetmelik, Devlet Katkısı Hakkında Yönetmelik ve Rehber'de yer alan sınırlamalar ve katılım esasları çerçevesinde yönetilir. Fon portföyünün katılım esaslarına uygunluğu, Danışma Komitesi tarafından İcazet Belgesi ile tevsik edilecektir. | BEKİR ÇAGRI ÖZEL ÖZLEM KARAGÖZ |
| En Az Alınabilir Pay Adedi : 0.001000 Adet | |
| Yatırım Stratejisi | |
| Fon'un yatırım stratejisi ağırlıklı olarak Hazine ve Maliye Bakanlığı tarafından ihraç edilen faizsiz yatırım araçlarına yatırım yapmaktır. Fon, hiçbir şekilde faiz geliri elde etmeyi amaçlamamaktadır. Fon portföyünün en az %50'i ve azami %70'i ilgisine göre Hazine ve Maliye Bakanlığı veya Bakanlığın Varlık Kiralama Şirketlerince ihraç edilen Türk Lirası cinsinden kira sertifikalarından ve gelir ortaklığı senetlerinden oluşur. Portföyün azami olarak yüzde yirmisi değişen piyasa koşullarına göre Devlet Katkısı Yönetmeliğinin 11. maddesinde belirtilen sınırlamalar dahilinde Türk Lirası cinsinden katılma hesabında, fon portföyünün azami yüzde on beşi Türk Lirası cinsinden borsada işlem görmesi kaydıyla kaynak kuruluşu bankalar olan varlık kiralama şirketlerince ihraç edilen kira sertifikalarından veya Sermaye Piyasası Kurulu tarafından yetkilendirilmiş derecelendirme kuruluşları tarafından yatırım yapılabilir seviyeye denk gelen derecelendirme notuna sahip katılım esaslarına uygun teminatlı menkul kıymetler ile varlık veya ipoteye dayalı menkul kıymetlerde ve asgari yüzde onu Borsa İstanbul A.Ş. tarafından hesaplanan katılım endekslerinde paylardan oluşmaktadır. Fon yönetimi sırasında yatırım yapılacak sermaye piyasası araçlarının seçiminde nakde dönüşümü kolay ve riski az olanlar tercih edilir. | |
| Yatırım Riskleri | |
| Piyasa Riski: Piyasa riski ile ortaklık paylarının ve diğer finansal varlıkların değerinde, ortaklık payı fiyatları v.b. unsurlardaki dalgalanmalar nedeniyle meydana gelebilecek zarar riski ifade edilmektedir. Söz konusu risklerin detaylarına aşağıda yer verilmektedir: Kar Payı Oranı Riski: Fon portföyüne kara katılım olanağı sağlayan bankacılık ürünlerinin dahil edilmesi halinde, söz konusu ürünlerin sağlayacağı kar payının miktarında piyasalarda yaşanabilecek kar payı oranları değişimleri nedeniyle oluşan riski ifade eder. Ortaklık Payı Fiyat Riski: Fon portföyüne ortaklık payı dahil edilmesi halinde, Fon portföyünde bulunan ortaklık paylarının fiyatlarında meydana gelebilecek değişiklikler nedeniyle portföyün maruz kalacağı zarar olasılığını ifade etmektedir. Likidite Riski: Fon portföyünde bulunan finansal varlıkların istenildiği anda piyasa fiyatından nakde dönüştürülebilmesi halinde ortaya çıkan zarar olasılığıdır. Operasyonel Risk: Operasyonel risk, fonun operasyonel süreçlerindeki aksamalar sonucunda zarar oluşması olasılığını ifade eder. Operasyonel riskin kaynakları arasında kullanılan sistemlerin yetersizliği, başarısız yönetim, personelin hatalı ya da hileli işlemleri gibi kurum içi etkenlerin yanı sıra doğal afetler, rekabet koşulları, politik rejim değişikliği gibi kurum dışı etkenler de olabilir. Yoğunlaşma Riski: Belli bir varlığa ve/veya vadeye yoğun yatırım yapılması sonucu fonun bu varlığın ve vadenin içerdiği risklere maruz kalmasıdır. Korelasyon Riski: Farklı finansal varlıkların piyasa koşulları altında belirli bir zaman dilimi içerisinde aynı anda değer kazanması ya da kaybetmesine paralel olarak, en az iki farklı finansal varlığın birbirleri ile olan pozitif veya negatif yönlü ilişkileri nedeniyle doğabilecek zarar ihtimalini ifade eder. Yasal Risk: Fonun halka arz edildiği dönemden sonra mevzuatta ve düzenleyici otoritelerin düzenlemelerinde meydana gelebilecek değişikliklerden olumsuz etkilenmesi riskidir. İhraççı Riski: Fon portföyüne alınan varlıkların ihraççısının yükümlülüklerini kısmen veya tamamen zamanında yerine getirememesi nedeniyle doğabilecek zarar ihtimalini ifade eder. Karşı Taraf Riski: Karşı tarafın sözleşmeden kaynaklanan yükümlülüklerini yerine getirmemesi ve/veya yerine getirememesi veya takas işlemlerinde ortaya çıkan aksaklıklar sonucunda ödemenin yapılamaması riskini ifade etmektedir. Kaldıraç Yaratan İşlem Riski: Fon portföyüne ileri valörlü kira sertifikası ve diğer herhangi bir yöntemle kaldıraç yaratan benzeri işlemlerde bulunulması halinde, başlangıç yatırımı ile başlangıç yatırımının üzerinde pozisyon alınması sebebi ile fonun başlangıç yatırımından daha yüksek zarar kaydedebilme olasılığı kaldıraç riskini ifade eder. Faizsiz Finans İlgilerine Uyum Riski: Fon'un tabii olduğu uluslararası katılım finans ilkelerine uygun olarak Fon portföyüne dahil edilen bir finansal varlığın, daha sonra söz konusu faizsiz finans ilkelerine uygunluğunu yitirmesi durumunda Fon portföyünden belirli bir süre içerisinde çıkartılması riskini ifade etmektedir. | |

B. PERFORMANS BİLGİSİ

| PERFORMANS BİLGİSİ | | | | | | | |
|--------------------|-------------------|--------------------------------------|--------------------------------|--|---|---------------|--|
| YILLAR | Toplam Getiri (%) | Karşılaştırma Ölçütünün Getirisi (%) | Enflasyon Oranı (%) (TÜFE) (*) | Portföyün Zaman İçinde Standart Sapması (%) (**) | Karşılaştırma Ölçütünün Standart Sapması (%) (**) | Bilgi Rasyosu | Sunuma Dahil Dönem Sonu Portföyün Toplam Değeri / Net Aktif Değeri |
| 2020 | 50,470% | 13,953% | 12,634% | 1,869% | 0,2226% | 0,0799 | 4.252.541,90 |
| 2021 | 17,818% | 14,258% | 36,081% | 0,235% | 0,2054% | 0,1115 | 9.634.006,87 |
| 2022 | 61,366% | 39,326% | 64,270% | 0,359% | 0,2230% | 0,2103 | 18.338.626,58 |
| 2023 | 29,140% | 7,780% | 64,773% | 0,946% | 0,8371% | 0,0957 | 29.317.317,89 |
| 2024 | 39,964% | 28,559% | 44,379% | 0,617% | 0,4801% | 0,1467 | 52.261.107,96 |

(*) Enflasyon oranı TÜİK tarafından açıklanan 12 aylık TÜFE'nin dönemsel oranıdır.

(**) Portföyün ve karşılaştırma ölçütünün standart sapması dönemdeki günlük getiriler üzerinden hesaplanmıştır.

PERFORMANS GRAFİĞİ

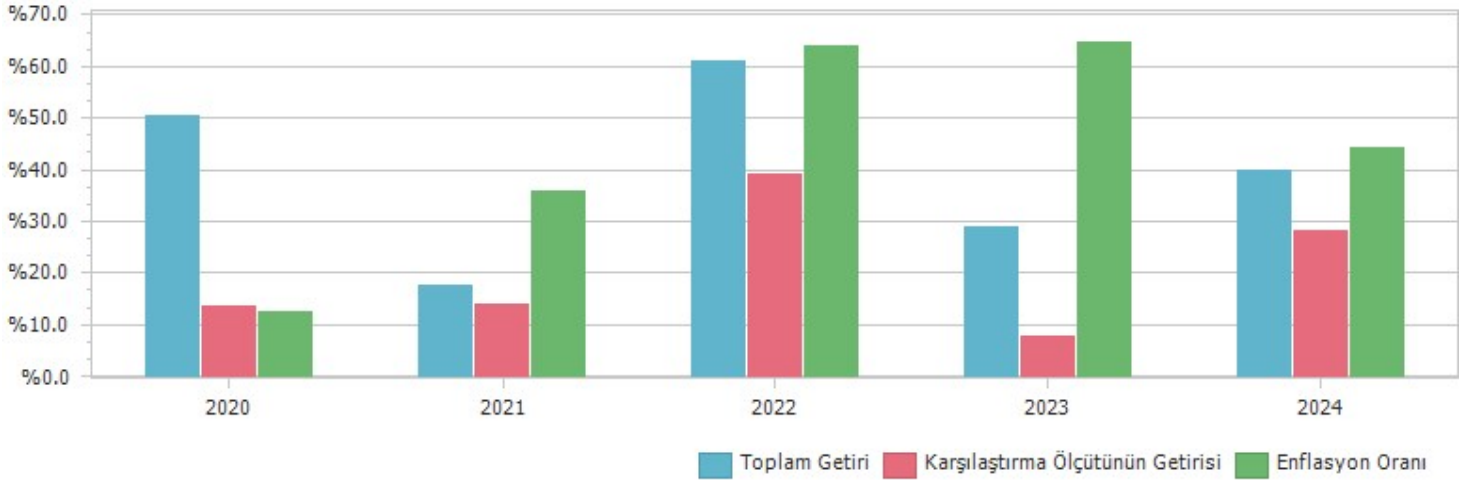

GEÇMİŞ GETİRİLER GELECEK DÖNEM PERFORMANSI İÇİN BİR GÖSTERGE SAYILMAZ.

C. DİPNOTLAR

1) Fon, TEB Portföy Yönetimi A.Ş. ("Şirket") tarafından yönetilmektedir. TEB Portföy Yönetimi A.Ş. ("Şirket"), 2 Kasım 1999 tarih ve 428025-375607 sicil numarası ile Ana Sözleşmesi'nin Ticaret Sicili Gazetesi'nde ilan edilmesi suretiyle kurulmuştur. Şirket, Sermaye Piyasası Kanunu'nun 31. maddesi hükümlerine uygun olarak 3 Ocak 2000 tarihinde Portföy Yöneticiliği ve 12 Mayıs 2004 tarihinde Yatırım Danışmanlığı yetki belgesi almıştır. Portföy Yönetim Şirketleri Tebliği'ne uyum çerçevesinde, Teb Portföy Yönetimi A.Ş. nin 03/01/2000 tarih ve PYS/PY/8-3 sayılı portföy yöneticiliği ve 12.05.2004 tarih ve PYS/YD/6 yatırım danışmanlığı yetki belgesi iptal edilerek, Portföy Yönetimi A.Ş.' ye Kanun'un 40 ıncı ve 55 inci maddeleri uyarınca düzenlenen 15/06/2015 tarih ve PYS.PY.22-YD.11/524 sayılı portföy yöneticiliği ve yatırım danışmanlığı yetki belgesi verilmiştir. Şirket Sermaye Piyasası Kanunu ve ilgili mevzuat hükümlerine uygun olarak Şirket'in Ana Sözleşmesi'nde belirtilen sermaye piyasası faaliyetlerinde bulunmaktadır. Şirket'in başlıca faaliyet alanı Sermaye Piyasası Kanunu ve ilgili mevzuat hükümleri çerçevesinde yerli ve yabancı yatırım fonlarının yönetilmesi, kurumsal ve bireysel müşterilere portföy yönetim sözleşmesi çerçevesinde vekil sıfatı ile portföy yönetimi hizmeti ve yurt dışında kurulu fonlara yatırım danışmanlığı hizmeti verilmesidir.

2) Fon Portföyü'nün yatırım amacı, yatırımcı riskleri ve stratejisi "Tanıtıcı Bilgiler" bölümünde belirtilmiştir.

3) Fon 1.01.2024 - 31.12.2024 döneminde net %39.96 oranında getiri sağlarken, karşılaştırma ölçütünün getirisi aynı dönemde %28.56 olmuştur. Sonuç olarak Fon'un nispi getirisi %11.41 olarak gerçekleşmiştir.

Toplam Getiri : Fonun ilgili dönemdeki birim pay değerindeki yüzdesel getiriyi ifade etmektedir.

Karşılaştırma Ölçütünün Getirisi : Fonun karşılaştırma ölçütünün ilgili dönem içerisinde belirtilen varlık dağılımları ile ağırlıklandırarak hesaplanmış olan yüzdesel getirisini ifade etmektedir.

Nispi Getiri : Performans sonu dönemi itibarıyla hesaplanan portföy getiri oranı ile karşılaştırma ölçütünün getiri oranı arasındaki farkı ifade etmektedir.

4) Yönetim ücretleri, vergi, saklama ücretleri ve diğer faaliyet giderlerinin günlük brüt portföy değerine oranının ağırlıklı ortalaması aşağıdaki gibidir.

| 1.01.2024 - 31.12.2024 döneminde : | Portföy Değerine Oranı (%) | TL Tutar |
|--|----------------------------|------------|
| Fon Yönetim Ücreti | 0,000992% | 151.062,39 |
| Denetim Ücreti Giderleri | 0,000026% | 3.979,48 |
| Saklama Ücreti Giderleri | 0,000036% | 5.420,86 |
| Aracılık Komisyonu Giderleri | 0,000147% | 22.382,92 |
| Kurul Kayıt Ücreti | 0,000000% | 0,00 |
| Diğer Faaliyet Giderleri | 0,000858% | 130.695,08 |
| Toplam Faaliyet Giderleri | 313.540,73 | |
| Ortalama Fon Toplam Değeri | 41.612.747,38 | |
| Toplam Faaliyet Giderleri / Ortalama Fon Toplam Değeri | 0,753473% | |

5) Performans sunum döneminde Fon'a ilişkin yatırım stratejisi değişikliği yapılmamıştır.

| Kıstas Dönemi | Kıstas Bilgisi |
|----------------------|--|
| 28.02.2020-2.01.2022 | %5 BIST-KYD 1 Aylık Gösterge Kar Payı TL + %10 KATILIM 50 GETİRİ + %85 BIST-KYD Kamu Kira Sertifikaları |
| 3.01.2022-23.02.2023 | %5 BIST-KYD 1 Aylık Gösterge Kar Payı TL + %10 BIST KATILIM 50 GETİRİ ENDEKSİ + %85 BIST-KYD Kamu Kira Sertifikaları |
| 24.02.2023-... | %5 BIST-KYD 1 Aylık Gösterge Kar Payı TL + %15 BIST KATILIM 30 GETİRİ ENDEKSİ + %20 BIST KATILIM 100 GETİRİ ENDEKSİ + %60 BIST-KYD Kamu Kira Sertifikaları |

6) Emeklilik yatırım fonlarının portföy işletmesinden doğan kazançları kurumlar vergisi ve stopajdan muaftır.

D. İLAVE BİLGİLER VE AÇIKLAMALAR

1) Tüm dönemler için portföy ve karşılaştırma ölçütünün birikimli getiri oranı

| Dönemler | Portföy Net Getiri | Portföy Brüt Getiri | Karşılaştırma Ölçütü | Nispi Getiri |
|-------------------------|--------------------|---------------------|----------------------|--------------|
| 2.03.2020 - 31.12.2020 | 50,47% | 50,93% | 13,95% | 36,52% |
| 4.01.2021 - 31.12.2021 | 17,82% | 18,24% | 14,26% | 3,56% |
| 3.01.2022 - 30.12.2022 | 61,37% | 61,95% | 39,33% | 22,04% |
| 2.01.2023 - 23.02.2023 | 2,54% | 2,60% | 0,36% | 2,19% |
| 24.02.2023 - 29.12.2023 | 25,93% | 26,32% | 7,40% | 18,54% |
| 2.01.2024 - 31.12.2024 | 39,96% | 40,33% | 28,56% | 11,41% |

2) Fon ile ilgili tüm değişiklikler Emeklilik Şirketi'nin internet sitesinde "Kamuyu Sürekli Bilgilendirme Formu" sayfasında ve Kamuyu Aydınlatma Platformu'nda (KAP) yer almaktadır.

3) Bilgi Rasyosu, riske göre düzeltilmiş getiri ölçümünde kullanılır. Performans Ölçütü (Benchmark) getirisi üzerindeki portföy getirisinin, portföyün volatilitesine (oynaklığına) oranı olarak hesaplanır. Portföy yöneticisinin performans ölçütü üzerinde sağladığı getiriyi ölçer. Bilgi rasyosunun aynı zamanda portföy yöneticisinin tutarlılık/istikrar derecesini de gösterdiği kabul edilir. Pozitif ve yüksek Bilgi Rasyosu iyi kabul edilir.

4) Fonun Brüt getirileri ve Kurucu tarafında karşılanması gereken gider oranları ile ilgili bilgilere aşağıda yer verilmektedir.

| | BPC |
|--|--------|
| Net Basit Getiri | 39,96% |
| Gerçekleşen Fon Toplam Giderleri Oranı | 0,75% |
| Azami Toplam Gider Oranı | 0,37% |
| Kurucu Tarafından Karşılana n Giderlerin Oranı | 0,39% |
| Net Gider Oranı | 0,75% |
| Brüt Getiri | 40,72% |