

**BNP PARİBAS CARDİF EMEKLİLİK
A.Ş. BAŞLANGIÇ KATILIM
EMEKLİLİK YATIRIM FONU**

**31 ARALIK 2024 TARİHİ İTİBARIYLA
YATIRIM PERFORMANSI
KONUSUNDA KAMUYA AÇIKLANAN
BİLGİLERE İLİŞKİN RAPOR**

BNP PARIBAS CARDIF EMEKLİLİK A.Ş BAŞLANGIÇ KATILIM EMEKLİLİK YATIRIM FONU

BNP PARİBAS CARDİF EMEKLİLİK A.Ş. BAŞLANGIÇ KATILIM EMEKLİLİK YATIRIM FONU'nun ("Fon") 1 Ocak 2024 - 31 Aralık 2024 dönemine ait ekteki performans sunuş raporunu Sermaye Piyasası Kurulu'nun VII-128.5 sayılı "Bireysel Portföylerin ve Kolektif Yatırım Kuruluşlarının Performans Sunumuna, Performansa Dayalı Ücretlendirilmesine ve Kolektif Yatırım Kuruluşlarını Notlandırma ve Sıralama Faaliyetlerine İlişkin Esaslar Hakkında Tebliğ"inde ("Tebliğ") yer alan performans sunuş standartlarına ilişkin düzenlemeleri çerçevesinde incelemiş bulunuyoruz.

İncelememiz sadece yukarıda belirtilen döneme ait performans sunuşunu kapsamaktadır. Bunun dışında kalan dönemler için inceleme yapılmamış ve görüş oluşturulmamıştır.

Görüşümüze göre Fon'un 1 Ocak - 31 Aralık 2024 dönemine ait performans sunuş raporu BNP PARIBAS CARDIF EMEKLİLİK A.Ş. BAŞLANGIÇ KATILIM EMEKLİLİK YATIRIM FONU'nun performansını ilgili Tebliğ'de belirtilen performans sunuş standartlarına ilişkin düzenlemelere uygun olarak doğru bir biçimde yansıtmaktadır.

Diğer Husus

Fon'un kamuya açıklanmak üzere 31 Aralık 2024 tarihi itibarıyla ayrıca hazırlanacak yıllık finansal tabloları üzerindeki bağımsız denetim çalışmalarımız henüz tamamlanmamış olup; söz konusu finansal tablolara ilişkin bağımsız denetim çalışmalarımızın tamamlanmasını müteakiben ilgili bağımsız denetim raporumuz ayrıca tanzim edilecektir.

Dikkat Çekilen Husus

1 Ocak - 31 Aralık 2024 dönemine ait performans sunuş raporunda sunulan ve performans bilgisi hesaplamalarına dayanak teşkil eden finansal bilgiler, TMS 29 - Yüksek Enflasyonlu Ekonomilerde Finansal Raporlama standardı uygulanmadan hazırlanmıştır. Bu husus görüşümüzü etkilememektedir.

DRT BAĞIMSIZ DENETİM VE SERBEST MUHASEBECİ MALİ MÜŞAVİRLİK A.Ş.

Member of **DELOITTE TOUCHE TOHMATSU LIMITED**

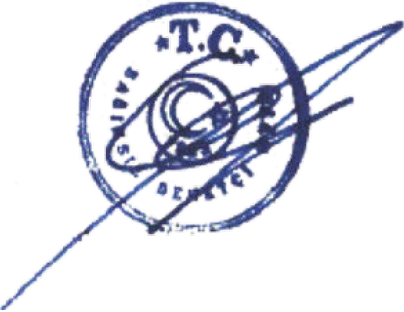

Cem Tovil, SMMM
Sorumlu Denetçi

İstanbul, 30 Ocak 2025

Deloitte; İngiltere mevzuatına göre kurulmuş olan Deloitte Touche Tohmatsu Limited ("DTTL") şirketini, üye firma ağındaki şirketlerden ve ilişkili tüzel kişiliklerden bir veya birden fazlasını ifade etmektedir. DTTL ve üye firmalarının her biri ayrı ve bağımsız birer tüzel kişiliktir. DTTL ("Deloitte Global" olarak da anılmaktadır) müşterilere Hizmet sunmamaktadır. Global üye firma ağımla ilgili daha fazla bilgi almak için www.deloitte.com/about adresini ziyaret ediniz

© 2025. Daha fazla bilgi için Deloitte Türkiye (Deloitte Touche Tohmatsu Limited üye şirketi) ile iletişime geçiniz.

BNP PARİBAS CARDİF EMEKLİLİK A.Ş. BASLANGIÇ KATILIM EMEKLİLİK YATIRIM FONU'NA AİT PERFORMANS SUNUM RAPORU**A. TANITICI BİLGİLER**

PORTFÖYE BAKIŞ
Halka Arz Tarihi : 5.01.2017

YATIRIM VE YÖNETİME İLİŞKİN BİLGİLER

| 31.12.2024 tarihi itibarıyla | |
|--------------------------------|-------------|
| Fon Toplam Değeri | 197.257.289 |
| Birim Pay Değeri (TRL) | 0,047879 |
| Yatırımcı Sayısı | 79.905 |
| Tedavül Oranı (%) | 13,73% |
| Portföy Dağılımı | |
| Katılım Hesabı | 43,59% |
| Borçlanma Araçları | 40,99% |
| - Özel Sektör Kira Sertifikası | 40,99% |
| Taahhütlü Alım | 15,42% |
| Toplam | 100,00% |

| Fon'un Yatırım Amacı | Portföy Yöneticileri |
|--|-----------------------------------|
| Fon portföyü, kolektif portföy yöneticiliğine ilişkin PYS Tebliği'nde belirtilen ilkeler ve fon portföyüne dahil edilebilecek varlık ve haklara ilişkin Yönetmelik ve Rehber'de yer alan sınırlamalar ve katılım esasları çerçevesinde yönetilir. Fon portföyünün katılım esaslarına uygunluğu, Danışma Komitesi tarafından İcazet Belgesi ile tevsik edilecektir. | BEKİR ÇAĞRI ÖZEL ÖZLEM KARAGÖZ |
| En Az Alınabilir Pay Adedi : 0.001000 Adet | |
| Yatırım Stratejisi | |
| Fon portföyünün en az yüzde altmış Türk Lirası cinsinden katılma hesaplarında ve fon kullanıcısı bankalar olan borsada işlem gören Türk Lirası cinsinden azami 184 gün vadeli veya vadesine azami 184 gün kalmış kira sertifikalarında olmak üzere, kalanı azami 184 gün vadeli ve/veya vadesine azami 184 gün kalmış katılım esaslarına uygun ipotek ve varlık teminatlı menkul kıymetlerde, ipoteye ve varlığa dayalı menkul kıymetlerde, Türk Lirası cinsinden Hazine ve Maliye Bakanlığı'nca ihraç edilen 184 gün vadeli ve/veya vadesine azami 184 gün kalmış gelir ortaklığı senetleri ve/veya kira sertifikalarında yatırıma yönlendirilir. | |
| Yatırım Riskleri | |
| Piyasa Riski: Piyasa riski ile menkul kıymetlerin kar payı oranlarındaki dalgalanmalar nedeniyle meydana gelebilecek zarar riski ifade edilmektedir. Likidite Riski: Fon portföyünde bulunan finansal varlıkların istenildiği anda piyasa fiyatından nakde dönüştürülememesi halinde ortaya çıkan zarar olasılığıdır. Operasyonel Risk: Operasyonel risk, fonun operasyonel süreçlerindeki aksamalar sonucunda zarar oluşması olasılığını ifade eder. Operasyonel riskin kaynakları arasında kullanılan sistemlerin yetersizliği, başarısız yönetim, personelin hatalı ya da hileli işlemleri gibi kurum içi etkenlerin yanı sıra doğal afetler, rekabet koşulları, politik rejim değişikliği gibi kurum dışı etkenler de olabilir. Yoğunlaşma Riski: Belli bir varlığa ve/veya vadeye yoğun yatırım yapılması sonucu fonun bu varlığın ve vadenin içerdiği risklere maruz kalmasıdır. Yasal Risk: Fonun paylarının satıldığı dönemden sonra mevzuatta ve düzenleyici otoritelerin düzenlemelerinde meydana gelebilecek değişikliklerden olumsuz etkilenmesi riskidir. İhraççı Riski: Fon portföyüne alınan varlıkların ihraççısının yükümlülüklerini kısmen veya tamamen zamanında yerine getirememesi nedeniyle doğabilecek zarar ihtimalini ifade eder. | |

B. PERFORMANS BİLGİSİ

| PERFORMANS BİLGİSİ | | | | | | | |
|--------------------|-------------------|--------------------------------------|--------------------------------|--|---|---------------|--|
| YILLAR | Toplam Getiri (%) | Karşılaştırma Ölçütünün Getirisi (%) | Enflasyon Oranı (%) (TÜFE) (*) | Portföyün Zaman İçinde Standart Sapması (%) (**) | Karşılaştırma Ölçütünün Standart Sapması (%) (**) | Bilgi Rasyosu | Sunuma Dahil Dönem Sonu Portföyün Toplam Değeri / Net Aktif Değeri |
| 2020 | 9,919% | 8,855% | 14,599% | 0,040% | 0,0413% | 0,0748 | 11.683.686,57 |
| 2021 | 18,167% | 13,707% | 36,081% | 0,045% | 0,0415% | 0,3761 | 24.066.489,87 |
| 2022 | 20,407% | 20,059% | 64,270% | 0,052% | 0,0516% | 0,0219 | 51.766.404,84 |
| 2023 | 34,151% | 10,053% | 64,773% | 0,119% | 0,2258% | 0,3276 | 91.129.334,62 |
| 2024 | 56,544% | 35,829% | 44,379% | 0,115% | 0,0616% | 0,8203 | 197.257.288,98 |

(*) Enflasyon oranı TÜİK tarafından açıklanan 12 aylık TÜFE'nin dönemsel oranıdır.

(**) Portföyün ve karşılaştırma ölçütünün standart sapması dönemdeki günlük getiriler üzerinden hesaplanmıştır.

PERFORMANS GRAFİĞİ

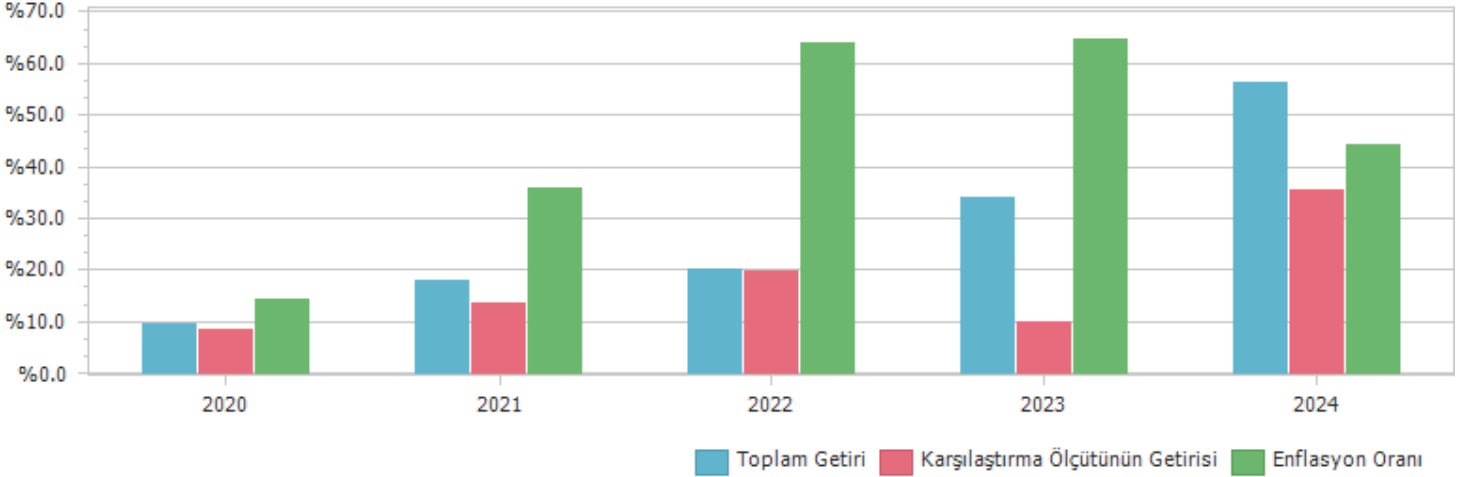

GEÇMİŞ GETİRİLER GELECEK DÖNEM PERFORMANSI İÇİN BİR GÖSTERGE SAYILMAZ.

C. DİPNOTLAR

1) Fon, TEB Portföy Yönetimi A.Ş. ("Şirket") tarafından yönetilmektedir. TEB Portföy Yönetimi A.Ş. ("Şirket"), 2 Kasım 1999 tarih ve 428025-375607 sicil numarası ile Ana Sözleşmesi'nin Ticaret Sicili Gazetesi'nde ilan edilmesi suretiyle kurulmuştur. Şirket, Sermaye Piyasası Kanunu'nun 31. maddesi hükümlerine uygun olarak 3 Ocak 2000 tarihinde Portföy Yöneticiliği ve 12 Mayıs 2004 tarihinde Yatırım Danışmanlığı yetki belgesi almıştır. Portföy Yönetim Şirketleri Tebliği'ne uyum çerçevesinde, Teb Portföy Yönetimi A.Ş. nin 03/01/2000 tarih ve PYS/PY/8-3 sayılı portföy yöneticiliği ve 12.05.2004 tarih ve PYS/YD/6 yatırım danışmanlığı yetki belgesi iptal edilerek, Portföy Yönetimi A.Ş. 'ye Kanun'un 40 ıncı ve 55 inci maddeleri uyarınca düzenlenen 15/06/2015 tarih ve PYS.PY.22-YD.11/524 sayılı portföy yöneticiliği ve yatırım danışmanlığı yetki belgesi verilmiştir. Şirket Sermaye Piyasası Kanunu ve ilgili mevzuat hükümlerine uygun olarak Şirket'in Ana Sözleşmesi'nde belirtilen sermaye piyasası faaliyetlerinde bulunmaktadır. Şirket'in başlıca faaliyet alanı Sermaye Piyasası Kanunu ve ilgili mevzuat hükümleri çerçevesinde yerli ve yabancı yatırım fonlarının yönetilmesi, kurumsal ve bireysel müşterilere portföy yönetim sözleşmesi çerçevesinde vekil sıfatı ile portföy yönetimi hizmeti ve yurt dışında kurulu fonlara yatırım danışmanlığı hizmeti verilmesidir.

2) Fon Portföyü'nün yatırım amacı, yatırımcı riskleri ve stratejisi "Tanıtıcı Bilgiler" bölümünde belirtilmiştir.

3) Fon 1.01.2024 - 31.12.2024 döneminde net %56.54 oranında getiri sağlarken, karşılaştırma ölçütünün getiri aynı dönemde %35.83 olmuştur. Sonuç olarak Fon'un nispi getirisi %20.72 olarak gerçekleşmiştir.

Toplam Getiri : Fonun ilgili dönemdeki birim pay değerindeki yüzdesel getiriyi ifade etmektedir.

Karşılaştırma Ölçütünün Getirisi : Fonun karşılaştırma ölçütünün ilgili dönem içerisinde belirtilen varlık dağılımları ile ağırlıklandırarak hesaplanmış olan yüzdesel getirisini ifade etmektedir.

Nispi Getiri : Performans sonu dönemi itibariyle hesaplanan portföy getiri oranı ile karşılaştırma ölçütünün getiri oranı arasındaki farkı ifade etmektedir.

4) Yönetim ücretleri, vergi, saklama ücretleri ve diğer faaliyet giderlerinin günlük brüt portföy değerine oranının ağırlıklı ortalaması aşağıdaki gibidir.

| 1.01.2024 - 31.12.2024 döneminde : | Portföy Değerine Oranı (%) | TL Tutar |
|--|----------------------------|--------------|
| Fon Yönetim Ücreti | 0,002330% | 1.201.554,09 |
| Denetim Ücreti Giderleri | 0,000022% | 11.554,90 |
| Saklama Ücreti Giderleri | 0,000051% | 26.527,20 |
| Aracılık Komisyonu Giderleri | 0,000145% | 74.648,83 |
| Kurul Kayıt Ücreti | 0,000036% | 18.349,15 |
| Diğer Faaliyet Giderleri | 0,000194% | 99.874,57 |
| Toplam Faaliyet Giderleri | 1.432.508,74 | |
| Ortalama Fon Toplam Değeri | 140.871.324,00 | |
| Toplam Faaliyet Giderleri / Ortalama Fon Toplam Değeri | 1,016892% | |

5) Performans sunum döneminde Fon'a ilişkin yatırım stratejisi değişikliği yapılmamıştır.

| Kıstas Dönemi | Kıstas Bilgisi |
|---------------|--|
| 5.01.2017-... | %30 BIST-KYD Kamu Kira Sertifikaları + %70 BIST-KYD 1 Aylık Gösterge Kar Payı TL |

6) Emeklilik yatırım fonlarının portföy işletmesinden doğan kazançları kurumlar vergisi ve stopajdan muaftır.

D. İLAVE BİLGİLER VE AÇIKLAMALAR

1) Tüm dönemler için portföy ve karşılaştırma ölçütünün birikimli getiri oranı

| Dönemler | Portföy Net Getiri | Portföy Brüt Getiri | Karşılaştırma Ölçütü | Nispi Getiri |
|------------------------|--------------------|---------------------|----------------------|--------------|
| 2.01.2020 - 31.12.2020 | 9,92% | 10,87% | 8,85% | 1,06% |
| 4.01.2021 - 31.12.2021 | 18,17% | 19,17% | 13,71% | 4,46% |
| 3.01.2022 - 30.12.2022 | 20,41% | 21,43% | 20,06% | 0,35% |
| 2.01.2023 - 29.12.2023 | 34,15% | 35,30% | 10,05% | 24,10% |
| 2.01.2024 - 31.12.2024 | 56,54% | 57,56% | 35,83% | 20,72% |

2) BNP Paribas Cardif Emeklilik A.Ş. kurucusu olduğu BNP Paribas Cardif Emeklilik A.Ş. Başlangıç Katılım Emeklilik Yatırım Fonunda 28.02.2019 tarihinde Sermaye Piyasası Kurulu'na başvurarak Fon izahnamesinin KISALTMALAR Bölümünde Yönetici Bilgisinin, " I. FON HAKKINDA GENEL BİLGİLER" başlığı altındaki 1.2. Kurucu, Yönetici ve Saklayıcı Hakkında Genel Bilgiler 1.2.1. Unvan ve Yetki Belgelerine İlişkin Bilgiler ve 1.2.2. İletişim Bilgileri maddelerinde değişikliğe gitmiştir. Sermaye Piyasası Kurulu tarafından 12.03.2019 tarihinde 12233903-325.07-E.3890 sayılı kararı ile değişiklik talebi onaylanmış ve yürürlük tarihi 01.04.2019 tarihi olarak belirlenmiştir.Fonun yeni yöneticisi TEB Portföy Yönetimi A.Ş. olarak değiştirilmiştir.Fonun yöneticisinin Merkez adresi ve internet sitesi ile telefon numarası TEB Portföy Yönetimi A.Ş.' nin bilgileri ile değiştirilmiştir.

3) Fon ile ilgili tüm değişiklikler Emeklilik Şirketi'nin internet sitesinde "Kamuyu Sürekli Bilgilendirme Formu" sayfasında ve Kamuyu Aydınlatma Platformu' nda (KAP) yer almaktadır.

4) Bilgi Rasyosu, riske göre düzeltilmiş getiri ölçümünde kullanılır. Performans Ölçütü (Benchmark) getirisi üzerindeki portföy getirisinin, portföyün volatilitesine (oyunaklığına) oranı olarak hesaplanır. Portföy yöneticisinin performans ölçütü üzerinde sağladığı getiriyi ölçer. Bilgi rasyosunun aynı zamanda portföy yöneticisinin tutarlılık/istikrar derecesini de gösterdiği kabul edilir. Pozitif ve yüksek Bilgi Rasyosu iyi kabul edilir.

5) Fonun Brüt getirileri ve Kurucu tarafında karşılanması gereken gider oranları ile ilgili bilgilere aşağıda yer verilmektedir.

| | PRC |
|---|--------|
| Net Basit Getiri | 56,54% |
| Gerçekleşen Fon Toplam Giderleri Oranı | 1,02% |
| Azami Toplam Gider Oranı | 1,09% |
| Kurucu Tarafından Karşılanan Giderlerin Oranı | 0,00% |
| Net Gider Oranı | 1,02% |
| Brüt Getiri | 57,56% |