İnfo Yatırım Menkul Değerler A.Ş.
İhraççı Bilgi Dokümanıdır

Bu İhraççı Bilgi Dokümanı Sermaye Piyasası Kurulunca ...../...../..... tarih ve ...../..... sayı ile onaylanmıştır. Bu İhraççı Bilgi Dokümanı çerçevesinde ihraç edilecek yatırım kuruluşu varant ve sertifikalarına ilişkin ihraç tavanı 600.000.000 TL olarak belirlenmiştir.

Bu İhraççı Bilgi Dokümanı çerçevesinde ihraç edilecek yatırım kuruluşu varantları/sertifikaları, halka arz yoluyla ihraç edilebileceği gibi halka arz edilmeksizin nitelikli yatırımcılara da satışa sunulabilir.

Bu İhraççı Bilgi Dokümanı, Sermaye Piyasası Aracı Notu ve Özet ile birlikte geçerli bir izahname oluşturur. Bu nedenle, sermaye piyasası araçlarına ilişkin yatırım kararları İhraççı Bilgi Dokümanı, Sermaye Piyasası Aracı Notu ve Özet'in bir bütün olarak değerlendirilmesi sonucu verilmelidir.

İhraççı bilgi dokümanının ilanından, söz konusu doküman kapsamında halka arz işlemini gerçekleştirmek için Sermaye Piyasası Kurulu'na onaylanmak amacıyla Sermaye Piyasası Aracı Notu sunulunca ya kadar geçen süre boyunca bu İhraççı Bilgi Dokümanı'nın güncellenmesi gerekmez.

İhraççı Bilgi Dokümanı'nın onaylanması, İhraççı Bilgi Dokümanı'nda yer alan bilgilerin doğru olduğunun Kurulca tekeffülü anlamına gelmeyeceği gibi, ihraç edilecek sermaye piyasası araçlarına ilişkin bir tavsiye olarak da kabul edilemez. Bu İhraççı Bilgi Dokümanı çerçevesinde ihraç edilecek yatırım kuruluşu varant ve sertifikalarına ilişkin ihraççının yatırımcılara karşı olan ödeme yükümlülüğü, Kurul veya herhangi bir kamu kuruluşu tarafından garanti altına alınmamıştır.

Bu İhraççı Bilgi Dokümanı çerçevesinde ihraç edilecek yatırım kuruluşu varant ve sertifikaları farklı özelliklerde ihraç edilecek olup, her ihraca ilişkin koşullar, ihracın özellikleri, ihraç tutarı, satış süresi ve esasları gibi bilgiler ihraçtan önce ilan edilecek olan Sermaye Piyasası Aracı Notu ve Özet aracılığıyla kamuya duyurulacaktır.

Bu İhraççı Bilgi Dokümanı ile birlikte incelenmesi gereken Sermaye Piyasası Aracı Notu ve Özet, aynı zamanda piyasa yapıcılığı görevini üstlenecek ve halka arzda satışa aracılık edecek ortaklığımızın www.infoyatirim.com adresli internet sitesi ile Kamuyu Aydınlatma Platformu (KAP)'nda (www.kap.org.tr) yayınlanmıştır. Ayrıca başvuru yerlerinde de incelemeye açık tutulmaktadır.

Sermaye Piyasası Kanunu (SPKn)'nun 10'uncu maddesi uyarınca, izahnameyi oluşturan belgeler ve bu belgelerin eklerinde yer alan yanlış, yanıltıcı ve eksik bilgilerden kaynaklanan zararlardan; ihraççı sorumludur. Zararın ihraççıdan tazmin edilememesi veya edilemeyeceğinin açıkça belli olması halinde; halka arz edenler, ihraca aracılık eden lider yetkili kuruluş, varsa garantör ve ihraççının yönetim kurulu üyeleri kusurlarına ve durumun gereklerine göre zararlar kendilerine yükletilebildiği ölçüde sorumludur. Bağımsız denetim, derecelendirme ve değerleme kuruluşları gibi izahnameyi oluşturan belgelerde yer almak üzere hazırlanan raporları hazırlayan kişi ve kurumlar da ve hazırladıkları raporlarda yer alan yanlış, yanıltıcı ve eksik bilgilerden SPKn hükümleri çerçevesinde sorumludur.

İNFO YATIRIM MENKUL DEĞERLER A.Ş.
Sicil No: 271081

GELECEĞE YÖNELİK AÇIKLAMALAR

Bu İhraççı Bilgi Dokümanı, "düşünülmektedir", "planlanmaktadır", "hedeflenmektedir", "tahmin edilmektedir", "beklemektedir" gibi kelimelerle ifade edilen geleceğe yönelik açıklamalar içermektedir. Bu tür açıklamalar belirsizlik ve risk içermekte olup, sadece İhraççı Bilgi Dokümanı'nın yayım tarihindeki öngörüleri ve beklentileri göstermektedir. Birçok faktör, ihraççının geleceğe yönelik açıklamaların öngörülenden çok daha farklı sonuçlanmasına yol açabileceektir.

INFO YATIRIM MENKUL DEĞERLER A.Ş.

İÇİNDEKİLER

0. KISALTMA VE TANIMLAR 4
I. BORSA GÖRÜŞÜ 7
II. DİĞER KURUMLARDAN ALINAN GÖRÜŞ VE ONAYLAR 7
1. İHRAÇÇI BİLGİ DOKÜMANININ SORUMLULUĞUNU YÜKLENEN KİŞİLER 7
2. BAĞIMSIZ DENETÇİLER 7
3. SEÇİLMİŞ FİNANSAL BİLGİLER 8
4. RİSK FAKTÖRLERİ 10
5. İHRAÇÇI HAKKINDA BİLGİLER 19
6. FAALİYETLER HAKKINDA GENEL BİLGİLER 21
7. GRUP HAKKINDA BİLGİLER 31
8. EĞİLİM BİLGİLERİ 33
9. KAR TAHMİNLERİ VE BEKLENTİLERİ 33
10. İDARİ YAPI, YÖNETİM ORGANLARI VE ÜST DÜZEY YÖNETİCİLER 34
11. YÖNETİM KURULU UYGULAMALARI 44
12. ANA PAY SAHİPLERİ 46
13. İHRAÇÇININ FİNANSAL DURUMU VE FAALİYET SONUÇLARI HAKKINDA BİLGİLER 49
14. DİĞER BİLGİLER 50
15. ÖNEMLİ SÖZLEŞMELER 51
16. UZMAN RAPORLARI VE ÜÇÜNCÜ KİŞİLERDEN ALINAN BİLGİLER 51
17. İNCELEMEYE AÇIK BELGELER 51

0. KISALTMA VE TANIMLAR

Amerikan Tipi: Yatırımcısına Dayanak Varlığı alım veya satım hakkını vade boyunca tanıyan türdeki varant/sertifika tipi.

Avrupa Tipi: Yatırımcısına Dayanak Varlığı alım veya satım hakkını sadece vade sonunda tanıyan türdeki varant/sertifika tipi.

Black & Scholes opsiyon fiyatlama modeli: Opsiyon sözleşmelerini fiyatlamak için uluslararası piyasalarda yaygın olarak kullanılan kullanılan bir diferansiyel denklemdir. Black-Scholes opsiyon fiyatlama modelinde ilgili opsiyonun kullanım fiyatı, dayanak varlık fiyatı, vadeye kalan süre, risksiz faiz oranı, temettü ve volatilitesi gibi değişkenler girdi olarak kullanılır.

Borsa/BIST/BİAŞ/Borsa İstanbul: Borsa İstanbul A.Ş.

Dayanak Varlık/Gösterge: BIST-30 endeksinde yer alan paylar ve/veya BIST-30 endeksi, BIST-30 endeksi kapsamında yer alan birden fazla paydan oluşan sepet, Borsa İstanbul tarafından oluşturulmuş pay endeksleri ile Kurul'dan izin alınması suretiyle varantların/sertifikaların dayandırılabileceği kıymetli maden, emtia, konvertibl döviz kurları, uluslararası kabul görmüş paylar ve endeksler gibi diğer varlık ve/veya göstergeler. Örneğin; altın, gümüş, paladyum gibi kıymetli madenler, petrol, pamuk gibi emtia, USD/TRY, EUR/TRY, USD/EUR ve benzeri konvertbl döviz kurları, DAX, DOW JONES, S&P500, NASDAQ100, FTSE100 ve benzeri uluslararası kabul görmüş endeksler ve endekslerinde yer alan paylar.

Dayanak Varlık/Gösterge Uzlaşı Değeri: Nakdi uzlaşı hesaplamaları için kullanılan dayanak varlık/göstergenin ilgili vade sonu uzlaşı değeri.

Endeks Sertifikası (Delta-1 Sertifika, Tracker Sertifika): Bir dayanak varlığın/göstergenin fiyat değişimine paralel, bire bire yakın fiyat performansı sağlayan sermaye piyasası aracı.

Fiziki Uzlaşı (ya da Kaydi Teslimat): Vade sonunda yatırım kuruluşu varantı/sertifikasına dayanak teşkil eden dayanak varlık/göstergenin varant/sertifika dönüşüm oranıyla düzeltildikten sonra fiziki (ya da kaydi) olarak taraflar arasında el değiştirmesi.

Greek Değerleri: Türev portföylerinin risklerini, fiyata etki eden faktörleri ve fiyat değişimlerinin bu faktörlere karşı hassasiyeti ölçmek için kullanılan parametrelerin genel adı. Örneğin; delta, gamma, vega, theta ve rho gibi.

Hedef Grubu, Holding: Hedef Holding A.Ş. ve Bağlı Ortaklıkları ile İştirakleri.

ISDA: Uluslararası Swap ve Türev Ürünler Birliği (ISDA), üyeleri çoğunlukla tezgahüstü türev piyasasında işlem yapan global bankalar ve finansal kuruluşlar olan özel ticari bir

İNFO YATIRIM MENKUL DEĞERLER A.Ş.

birliktir. Bu birlik, ilgili tezgahüstü piyasalarda riskleri tanımlayıp, tezgahüstü türev piyasalarının iyileştirilmesine katkıda bulunur.

İnfo Yatırım, İhraççı, Şirket: İnfo Yatırım Menkul Değerler A.Ş.

İş Günü: BIST'te sunulan menkul kıymetlerin, kontratların ve diğer ürünlerin alım satımının gerçekleştiği günler.

İşleme Koyma: Varant/sertifikanın sağladığı hakkın kullanımı.

İşleme Koyma Fiyatı: Varant/sertifikanın alım ya da satım hakkını verdiği dayanak varlığın/göstergenin işleme koyma tarihindeki alım ya da satım fiyatı.

İşleme Koyma Tarihi: Varant/sertifikanın temsil ettiği hakkın talep edilebileceği tarih.

KAP: Kamuyu Aydınlatma Platformu.

Kurul/SPK: Sermaye Piyasası Kurulu.

LBMA: London Bullion Market Association.

MKK: Merkezi Kayıt Kuruluşu A.Ş.

Nakdi Uzlaşı: Vade sonunda yatırım kuruluşu varantı/sertifikasına dayanak teşkil eden dayanak varlık/göstergenin fiziki olarak taraflar arasında el değiştirmesi yerine, varant/sertifika işleme koyma fiyatı ile dayanak varlık/göstergenin vade sonu fiyatı arasındaki farkın söz konusu varant/sertifika için önceden açıklanan hesaplama yöntemine göre hesaplanması ve bu tutarın nakit olarak taraflar arasında el değiştirmesi.

Piyasa Yapıcı: Sorumlu olduğu yatırım kuruluşu varantları/sertifikalarında piyasanın dürüst, düzenli ve etkin çalışmasını sağlamak ile likit ve sürekli bir piyasanın oluşmasına katkıda bulunmak amacıyla faaliyette bulunmak üzere, kotasyon vermekle yükümlü olan ve borsa tarafından yetkilendirilmiş borsa üyesi aracı (Bu İhraççı Bilgi Dokümanı'nda piyasa yapıcısına yapılan atıflar, İnfo Yatırım'a yapılmış sayılır.).

Sertifika/Yatırım Kuruluşu Sertifikası: Bir dayanak varlığa/göstergeye farklı risk/getiri profillerinde yatırım imkânı sağlayan tipik olarak uzun vadeli yatırıma uygun sermaye piyasası aracı.

SPKn: Sermaye Piyasası Kanunu.

Tebliğ: Sermaye Piyasası Kurulu'nun VII-128.3 sayılı Varantlar ve Yatırım Kuruluşu Sertifikaları Tebliği.

İNFO YATIRIM MENKUL DEĞERLER A.Ş.

TSPB: Türkiye Sermaye Piyasaları Birliği.

USD/TRY: 1 Amerikan Doları karşılığında Türk Lirası değeri.

Vade Tarihi: Varantların/sertifikaların işleme konabileceği son tarih. Dönüşümü yalnızca vade sonunda yapılabilen (Avrupa tipli) varantlar/sertifikalar için işleme koyma tarihi ve vade tarihi aynıdır. Vadeye kadar herhangi bir tarihte işleme konulabilen (Amerikan tipli) varantlar/sertifikalar için işleme koyma tarihi ve vade tarihleri farklı olabilecektir. İşbu İhraççı Bilgi Dokümanı ve Sermaye Piyasası Aracı Notu ile Özet'te yer alan Avrupa tipli varantlar/sertifikalar için dönüşüm sadece vade sonunda yapılabilmektedir, bu nedenle vade tarihi ile işleme koyma tarihi, aynı tarihleri ifade etmektedir.

Varant/Sertifika Dönüşüm Oranı (Oran/Çarpan): Bir adet yatırım kuruluşu varantının/sertifikasının kaç adet dayanak varlığa/göstergeye karşılık geldiğini gösteren oran.

Varant/Yatırım Kuruluşu Varantı: Sahibine, dayanak varlığı ya da göstergeyi önceden belirlenen bir fiyattan işbu İhraççı Bilgi Dokümanı ve ilgili Sermaye Piyasası Aracı Notu ile Özet kapsamında belirli bir tarihte alma veya satma hakkı veren ve bu hakkın nakdi veya fiziki uzlaşı ile kullanıldığı sermaye piyasası aracı.

VİOP: Borsa İstanbul Vadeli İşlem ve Opsiyon Piyasası.

XAGUSD: 1 ons Gümüş karşılığı Amerikan Doları değeri.

XAUUSD: 1 ons Altın karşılığı Amerikan Doları değeri.

İNFO YATIRIM MENKUL DEĞERLER A.Ş.

I. BORSA GÖRÜŞÜ

Borsa Görüşü konusunda ilgili Borsa İstanbul başvurusu, Kurul başvuru süreciyle eş zamanlı gerçekleşeceğinden bu konuda ilgili metin, başvuru sırasında neticelenecektir.

II. DİĞER KURUMLARDAN ALINAN GÖRÜŞ VE ONAYLAR

Yoktur.

1. İHRAÇÇI BİLGİ DOKÜMANININ SORUMLULUĞUNU YÜKLENEN KİŞİLER

Kanuni yetki ve sorumluluklarımız dâhilinde ve görevimiz çerçevesinde bu İhraççı Bilgi Dokümanı ve eklerinde yer alan sorumlu olduğumuz kısımlarda bulunan bilgilerin ve verilerin gerçeğe uygun olduğunu ve İhraççı Bilgi Dokümanı'nda bu bilgilerin anlamını değiştirecek nitelikte bir eksiklik bulunmaması için her türlü makul özenin gösterilmiş olduğunu beyan ederiz.

İhraççı / Halka Arza Aracılık Eden Yetkili Kuruluş İNFO YATIRIM MENKUL DEĞERLER A.Ş.	Sorumlu Olduğu Kısım:
Alper ÖZKİNİ Genel Müdür Yardımcısı Yusuf Ali ALAN Genel Müdür Yardımcısı 20.10.2025	İHRAÇÇI BİLGİ DOKÜMANININ TAMAMI

2. BAĞIMSIZ DENETÇİLER

2.1. Bağımsız Denetim Kuruluşunun Ticaret Unvanı, Adresi ve Sorumlu Ortak Baş Denetçinin Adı Soyadı:

İnfo Yatırım'ın 2023 ve 2024 yılları ile 30.06.2025 dönemine ilişkin bağımsız denetim raporlarını hazırlayan kuruluşa ilişkin özet bilgiler aşağıdaki tabloda yer almaktadır.

Denetim Kuruluşunun Unvanı	PKF Aday Bağımsız Denetim A.Ş.
Sorumlu Ortak Baş Denetçi	Abdülkadir ŞAHİN
Denetim Kuruluşunun Adresi	Reşitpaşa Mah. Eski Büyükdere Cad. No:14/10, Park Plaza, Sarıyer/İstanbul

2.2. Bağımsız Denetim Kuruluşlarının/Sorumlu Ortak Baş Denetçinin Görevden Alınması, Görevden Çekilmesi ya da Değişmesine İlişkin Bilgi:

2023 ve 2024 yılları ile 30.06.2025 dönemi itibarıyla bağımsız denetim kuruluşunun/sorumlu baş denetçinin görevden alınması, görevden çekilmesi ya da değilmesi söz konusu olmamıştır. 2023 ve 2024 yılları ile 30.06.2025 dönemine ilişkin hazırlanan finansal tabloların bağımsız denetimi, sorumlu denetçi Abdülkadir ŞAHİN tarafından yapılmıştır.

3. SEÇİLMİŞ FİNANSAL BİLGİLER

Şirket'in 2023 ve 2024 yıllarına ilişkin bağımsız denetimden geçmiş finansal tabloları ve dipnotları ile 30.06.2025 dönemine ilişkin sınırlı denetimden geçmiş finansal tabloları ve dipnotları olarak Sermaye Piyasası Kurulu'nca yayımlanan bağımsız denetim standartlarına ve Türkiye Muhasebe Standartları/Türkiye Finansal Raporlama Standartları'na (TMS/TFRS) uygun olarak hazırlanmakta olup yıllık finansal tablolar bağımsız denetimden, altı aylık finansal tabloları da sınırlı denetimden geçirilerek KAP aracılığıyla kamuya açıklanır ve Şirket'in internet sitesinde yayımlanır.

İnfo Yatırım'ın 2023 ve 2024 yıllarına ilişkin bağımsız denetimden geçmiş ve 30.06.2025 dönemine ilişkin sınırlı denetimden geçmiş bilançoları ile 2023 ve 2024 yıllarına ilişkin bağımsız denetimden geçmiş ve 30.06.2024 ile 30.06.2025 dönemlerine ilişkin sınırlı denetimden geçmiş gelir tablolarından seçilmiş finansal kalemleri aşağıdaki tabloda yer almaktadır[1].

Finansal Durum Tablosu (TL)	**Bağımsız Denetimden Geçmiş**	
Dönem	**31.12.2023**	**31.12.2024**
Dönen Varlıklar	**13.262.312.931**	**12.347.670.103**
Nakit ve Nakit Benzerleri	5.588.647.230	5.013.524.240
Finansal Yatırımlar	613.173.537	889.867.048
Ticari Alacaklar	5.873.868.709	5.270.400.473
Diğer Alacaklar	1.063.855.129	883.382.819
Duran Varlıklar	**670.535.930**	**576.227.630**
Finansal Yatırımlar	217.255.442	45.646.737
Diğer Alacaklar	120.573.679	86.239.522
Maddi Duran Varlıklar	146.387.347	222.974.248
Kullanım Hakkı Varlıkları	38.384.006	94.863.485
Maddi Olmayan Duran Varlıklar	5.441.957	12.200.451
Ertelenmiş Vergi Varlığı	112.237.110	97.677.840
Toplam Varlıklar	**13.932.848.861**	**12.923.897.733**
Kısa Vadeli Yükümlülükler	**12.019.561.338**	**10.911.090.319**
Kısa Vadeli Borçlanmalar	3.650.778.459	2.258.781.201
Ticari Borçlar	8.118.405.552	8.310.800.898
Çalışanlara Sağlanan Faydalar Kapsamında Borçlar	92.792.251	48.041.970
Diğer Borçlar	61.147.345	205.739.673
Dönem Karı Vergi Yükümlülüğü	70.564.160	570.659
Uzun Vadeli Yükümlülükler	**92.281.158**	**150.112.252**

[1] SPK Kurul Karar Organı'nın 28.08.2024 tarih ve 48/1367 sayılı Kararı uyarınca;
İhraççılar tarafından II-5.1 sayılı İzahname ve İhraç Belgesi Tebliği'nin 11'inci maddesinin 1'inci fıkrasının (c) bendi uyarınca düzenlenecek izahnamelerde, enflasyona göre düzeltilmiş tüm finansal tabloların Kamuyu Aydınlatma Platformu (KAP)'nda duyurulduğu şekilde karşılaştırmalı olarak izahnamede yer alması gerekmektedir.
Örneğin izahnamede; 2021, 2022, 2023 yıllarına ait yıllık finansal tablolar ile 30.06.2024 tarihli altı aylık ara dönem finansal tabloların yer alması durumunda;
i) Enflasyon muhasebesi uygulanmamış 31.12.2021 tarihi itibarıyla sona eren hesap dönemine ait yıllık finansal tablolar,
ii) Enflasyon muhasebesi uygulanmış 31.12.2022 ve 31.12.2023 tarihi itibariyle sona eren hesap dönemlerine ait yıllık finansal tablolar, 31.12.2023 tarihli yıllık finansal tabloların KAP'ta duyurulduğu şekliyle 31.12.2023 tarihli satın alma gücü cinsinden,
iii) 30.06.2024 tarihli altı aylık ara dönem finansal tablolar, KAP'ta duyurulduğu şekliyle 30.06.2024 tarihli satın alma gücü cinsinden karşılaştırmalı olarak sunulmalıdır.
Bu çerçevede, (i) ve (ii) numaralı maddelerde belirtilen finansal tablolar birlikte tablo halinde, (iii) numaralı maddede yer alan finansal tablolar ise ayrı tabloda verilmelidir.
İşbu bölümde yer alan finansal tablolar yukarıda ifade edildiği şekilde sunulmuştur.

INFO YATIRIM MENKUL DEĞERLER A.Ş.
Ticaret Sicil No: 271081

Uzun Vadeli Karşılıklar	14.817.720	6.632.966
Ertelenmiş Vergi Yükümlülüğü	65.551.419	77.569.599
Özkaynaklar	**1.821.006.365**	**1.862.695.162**
Ana Ortaklığa Ait Özkaynaklar	**1.813.372.216**	**1.859.585.585**
Ödenmiş Sermaye	228.000.000	960.336.000
Sermaye Düzeltme Farkları	905.542.885	264.159.895
Paylara İlişkin Primler/İskontolar	1.961.048	1.961.048
Kardan Ayrılan Kısıtlanmış Yedekler	303.484.535	212.531.525
Geçmiş Yıllar Karları/Zararları	44.327.885	373.885.891
Net Dönem Karı/Zararı	329.558.006	46.213.369
Kontrol Gücü Olmayan Paylar	**7.634.149**	**3.109.577**
Toplam Kaynaklar	**13.932.848.861**	**12.923.897.733**

Kar veya Zarar Tablosu (TL)	**Bağımsız Denetimden Geçmiş**	
Dönem	**31.12.2023**	**31.12.2024**
Hasılat	10.933.635.542	34.937.376.749
Satışların Maliyeti	-6.880.417.848	-32.244.417.894
Brüt Kar/Zarar	**4.053.217.694**	**2.692.958.855**
Esas Faaliyet Karı/Zararı	**2.431.207.366**	**980.930.498**
Finansman Geliri (Gideri) Öncesi Faaliyet Karı/Zararı	**2.443.356.450**	**991.886.970**
Sürdürülen Faaliyetler Vergi Öncesi Karı/Zararı	**689.026.507**	**244.452.873**
Sürdürülen Faaliyetler Vergi (Gideri) Geliri	**-359.517.486**	**-202.764.076**
Dönem Karı/Zararı	**329.509.021**	**41.688.797**

Finansal Durum Tablosu (TL)	**Sınırlı Denetimden Geçmiş**
Dönem	**30.06.2025**
Dönen Varlıklar	**14.607.559.536**
Nakit ve Nakit Benzerleri	5.491.718.751
Finansal Yatırımlar	1.448.893.444
Ticari Alacaklar	6.789.936.523
Diğer Alacaklar	840.317.547
Diğer Dönen Varlıklar	19.015.972
Duran Varlıklar	**603.306.444**
Finansal Yatırımlar	90.646.737
Diğer Alacaklar	110.139.475
Maddi Duran Varlıklar	242.699.973
Kullanım Hakkı Varlıkları	71.118.030
Maddi Olmayan Duran Varlıklar	12.374.257
Ertelenmiş Vergi Varlığı	72.263.663
Toplam Varlıklar	**15.210.865.980**
Kısa Vadeli Yükümlülükler	**12.833.970.753**
Kısa Vadeli Borçlanmalar	3.028.668.410
Ticari Borçlar	9.321.607.991
Çalışanlara Sağlanan Faydalar Kapsamında Borçlar	59.282.524
Diğer Borçlar	331.931.246
Dönem Karı Vergi Yükümlülüğü	38.090.017
Uzun Vadeli Yükümlülükler	**147.706.645**
Kira Yükümlülükleri	44.437.740
Uzun Vadeli Karşılıklar	23.905.582
Ertelenmiş Vergi Yükümlülüğü	79.363.323
Özkaynaklar	**2.229.188.582**
Aua Ortaklığa Ait Özkaynaklar	**2.226.111.010**
Ödenmiş Sermaye	960.336.000
Sermaye Düzeltmesi Olumlu Farkları	468.331.489
Paylara İlişkin Primler/İskontolar	2.288.032
Kardan Ayrılan Kısıtlanmış Yedekler	177.090.317
Geçmiş Yıllar Karları/Zararları	490.146.322
Net Dönem Karı/Zararı	127.337.981

INFO YATIRIM MENKUL DEĞERLER A.Ş.
Bahçelievler Mah. Adamur Buzağı No: Kapı No: 188
Ağaoğlu My Newyork Ataşehir İstanbul
Boğaziçi Kurumlar V.D. 478 003 6 37 Ticaret No. 271067
Mersis No: 0478003637800011

Kontrol Gücü Olmayan Paylar	**3.077.572**
Toplam Kaynaklar	**15.210.865.980**

Kar veya Zarar Tablosu (TL)	**Sınırlı Denetimden Geçmiş**	
Dönem	**30.06.2024**	**30.06.2025**
Hasılat	14.355.665.589	20.723.661.139
Satışların Maliyeti	-12.837.360.819	-19.347.022.963
Brüt Kar/Zarar	**1.518.304.770**	**1.376.638.176**
Esas Faaliyet Karı/Zararı	**511.171.575**	**388.481.265**
Finansman Geliri (Gideri) Öncesi Faaliyet Karı/Zararı	**515.223.881**	**394.961.305**
Sürdürülen Faaliyetler Vergi Öncesi Karı/Zararı	**272.353.262**	**264.905.643**
Sürdürülen Faaliyetler Vergi (Gideri) Geliri	**-178.202.980**	**-138.118.156**
Dönem Karı/Zararı	**94.150.282**	**126.787.487**

Yatırımcı, yatırım kararını vermeden önce ihraççının finansal durum ve faaliyet sonuçlarına ilişkin ayrıntılı bilgilerin yer aldığı işbu İhraççı Bilgi Dokümanı'nın 13 no'lu bölümünü de dikkate almalıdır.

4. RİSK FAKTÖRLERİ

İşbu İhraççı Bilgi Dokümanı çerçevesinde ihracı yapılacak olan yatırım kuruluşu varantlarına/sertifikalarına ilişkin ihraççının yatırımcılara karşı olan ödeme yükümlülüğü herhangi bir kamu kuruluşu tarafından garanti altına alınmamış olup, yatırım kararının, ihraççının finansal durumunun analiz edilmesi suretiyle verilmesi gerekmektedir.

İhraç edilecek yatırım kuruluşu varantlarına ve sertifikalarına yatırım, çeşitli riskler barındırmaktadır.

Bu nedenle, potansiyel yatırımcıların herhangi bir yatırım kararı almadan önce işbu İhraççı Bilgi Dokümanı ile Sermaye Piyasası Aracı Notu, Özet ve Risk Bildirim Formu'nda yer alan sair bilgilerin yanı sıra aşağıdaki riskleri de dikkatlice değerlendirmeleri gerekmektedir.

4.1. İhraççının Yatırım Kuruluşu Varantlarına/Sertifikalarına İlişkin Yükümlülüklerini Yerine Getirme Gücünü Etkileyebilecek Riskler

İnfo Yatırım tarafından ihraç edilecek yatırım kuruluşu varantlarına/sertifikalarına yapılacak yatırım; İnfo Yatırım'ın, varantlar/sertifikalar dolayısıyla üstlendiği yükümlülüklerini ilgili vade tarihinde yerine getirememesi riskini taşımaktadır. İhraççının yükümlülüklerini yerine getirememe riskinin oluşması durumunda söz konusu risk tamamen yatırımcıya aittir. İhraççının yatırımcıya hak kullanımı dolayısıyla yapılması gereken ödemenin yapılmaması; dayanak varlıkların yatırımcıya teslim edilmemesi veya satın alınmaması gibi durumlarda ortaya çıkabilecek zarar Yatırımcı Tazmin Merkezi tarafından karşılanmaz.

İhraççının yükümlülüklerini yerine getirmemesi; ödeme güçlüğüne düşmesi durumunda ihraççıya ilişkin İcra İflas Kanunu kapsamında yasal takip başlatılması akabinde yatırımcının elde edeceği tutar sınırlı, tazmin süresi uzun olabilir veya ilgili ödemeler hiç yapılamayabilir. Bu nedenle yatırımcılar, işlem yaparken ödedikleri bedelin bir kısmını veya tamamını kaybetme riski taşıdıklarını bilmelidirler.

İhraççının yükümlülüklerini yerine getirmesine rağmen ihraççıya verilen derecelendirme notunun düşürülmesi yürürlükte olan varant/sertifika fiyatlarını olumsuz etkileyebilecektir. Vadeye kadar geçen sürede ihraççının derecelendirme notunda bir yükseliş olur ise bu durum varant/sertifika fiyatını olumlu etkilemeyebilir. İhraççının kredibilitesini etkileyecek olan derecelendirme notları ne kadar düşükse, ilgili derecelendirme kuruluşunun ihraççının yükümlülüklerini yerine getiremeyeceğine ilişkin beklediği risk de aynı derecede büyük demektir. Tebliğ'in 4'üncü maddesinde belirtildiği üzere, yatırım kuruluşu varantları ve sertifikaları, derecelendirme kuruluşlarından talebe bağlı olarak, notlandırma ölçeğine göre yatırım yapılabilir seviyenin en yüksek ilk üç kademesine denk gelen uzun vadeli derecelendirme notu alan Türkiye'de veyahut yurt dışında yerleşik banka ya da aracı kurumlar tarafından ihraç edilebilir. İhraç başvurusu sırasında derecelendirme notunun güncel olduğunu tevsik edici belgelerin ihraççı tarafından Kurul'a sunulması ve derecelendirme kuruluşunun derecelendirme notuna esas teşkil eden bilgileri, yatırım kuruluşu varantı ve sertifikasının vadesi boyunca yılda en az bir sefer olmak üzere ve Kurul'un sermaye piyasasında derecelendirme faaliyeti ve derecelendirme kuruluşlarına ilişkin düzenlemeleri çerçevesinde notun güncellenmesini gerektiren durumlarda düzenli olarak gözden geçirmesi zorunludur. Yatırım kuruluşu varantlarının/sertifikalarının satışı sırasında, ihraççı veya garantör kuruluşun derecelendirme notunun bu maddede belirtilen notun altına düşmesi durumunda yatırım kuruluşu varantı/sertifikalarının ihraçları ihraççı tarafından durdurulur. İhraççının ihracı durdurmaması ya da durdurmakta gecikmesi halinde, söz konusu ihraçlar, Kurul tarafından durdurulur ve yeni yatırım kuruluşu varantı ve sertifikası ihracına Kurulca izin verilmez. İhraç edilmiş ve işlem görmekte olan yatırım kuruluşu varantları ve sertifikaları ise işlem görmeye devam eder.

İstanbul Uluslararası Derecelendirme Hizmetleri A.Ş. (Turkrating), 02.09.2025 tarihli derecelendirme raporunda; İnfo Yatırım'ı yatırım yapılabilir kategori içerisinde değerlendirerek, Uzun Vadeli Ulusal Kredi Derecelendirme Notunu TR AA-, Kısa Vadeli Ulusal Kredi Derecelendirme Notunu ise TR A1 olarak teyit ederken, notların görünümü ise Durağan olarak belirlenmiştir.

Söz konusu derecelendirme raporuna ilişkin Kamuyu Aydınlatma Platformu (KAP) bildirimi 02.09.2025 tarihinde https://www.kap.org.tr/tr/Bildirim/1484920 adresinde yayımlanmıştır.

Ayrıca İstanbul Uluslararası Derecelendirme Hizmetleri A.Ş. (Turkrating)'ye ait internet sitesinde https://turkrating.com/files/uploads/info-yatirim-menkul-degerler-as-7218.pdf adresinde de yer almaktadır.

Yukarıda sayılan haller dışında İhraççının finansal yapısında kötüleşme, nakit akışında yaşanan sorunlar, finansal sistemde yaşanabilecek sorunlar, fon transfer sisteminin işlememesi ve/veya İhraççının faaliyetlerinin durdurulması/iflası da İhraççının bahse konu Varantlara/Sertifikalara ilişkin yükümlülüklerini yerine getirme gücünü etkileyebilecek riskler arasında yer almaktadır. İhraççının ödeme güçlüğüne düşmesi durumunda Varantlar/Sertifikalar, diğer alacaklar gibi yasal süreçlere konu olabilir, Varant/Sertifika ödemeleri gecikebilir veya hiç yapılamayabilir.

İNFO YATIRIM MENKUL DEĞERLER A.Ş.

4.2. Diğer Riskler

4.2.1 Yatırım Kuruluşu Varantı/Sertifikası Yatırımlarına İlişkin Riskler:

Yatırım kuruluşu varantları/sertifikaları, menkul kıymetleştirilmiş finansal ürünlerdir ve dayanak varlık/göstergenin bir türevidir. Dayanak varlık/göstergenin fiyatını etkileyen her türlü haber, gelişme, piyasa dinamiği, özsermaye hali, ülkesel ve/veya uluslararası faktörün aynı zamanda ilgili varant/sertifika fiyatını da etkileyeceği bilinmelidir. Yatırımcılar, bu faktörlerin dayanak varlık fiyatı üzerindeki etkilerinin her zaman aynı yönde ve aynı güçte olmayacağının farkında olmalıdır. Geçmiş örneklere dayanarak gelecek durumlar için kesin yargılarda bulunulmamalıdır. Dayanak varlık fiyatındaki bu belirsizliğin varant/sertifika fiyatlamalarına da yansıyacağı unutulmamalı, etkisinin yönü ve gücünün her zaman öngörülebilir olmadığı göz önüne alınmalıdır.

Varant/sertifika fiyatlamaları yapılarında bulunan finansal enstrümanlara bağlı olarak dayanak varlık fiyatının ve vadeye kalan sürecinin yanı sıra faiz oranı, piyasa oynaklığı, döviz kuru, temettü beklentisi gibi öngörülemeyen başka faktörlere de bağlıdır. Yatırım kuruluşu varantına veya sertifikasına yatırım yapmak isteyen tüm yatırımcılar, işlem öncesi bu faktörlerin öngörülemez olduğunun farkında olmalı ve bu faktörlerdeki değişimlerin varantın/sertifikanın fiyatı üzerindeki etkileri hakkında bilgi sahibi olmalıdır. Yatırımcılar, varant/sertifika yatırımları sonucunda yaptıkları yatırımın tamamını kaybetme riskine sahip olduklarını bilmelidirler.

Ek olarak varant/sertifikaların dayanak varlık/göstergelerinin likiditesi, piyasa yapıcının risk yönetimi amaçlı söz konusu dayanağı alma ya da satma işleminden etkilendiği için ilgili varant/sertifikada alış satış makaslarının genişlemesine yol açabilir. Özellikle bir pay sepetinin dayanak oluşturduğu sertifikalarda yatırımcılar tarafından yoğun alış satış işlemi gerçekleştiğinde ve/veya sepetin içeriğinde olası bir değişiklik durumu nedeni ile yapılacak yeniden ağırlıklandırma işlemi sırasında sepeti oluşturan her bir payın likiditesi bu açıdan ayrıca önem taşımaktadır.

Varantlar ve sertifikalar, Borsa İstanbul Yapılandırılmış Ürünler ve Fon Pazarı'nda piyasa yapıcılı sürekli işlem yöntemiyle işlem görürler. Yapılandırılmış Ürünler ve Fon Pazarı işleyiş esasları Borsa İstanbul'un 01.03.2016 tarihinde yayınlanan Pay Piyasası Prosedürü'nde belirlenmiştir. Yatırımcılar varantlarda ve sertifikalarda yatırım kararı alırken Yapılandırılmış Ürünler ve Fon Pazarı işleyiş esaslarını göz önünde bulundurmalıdırlar. İlgili Prosedür'ün 5.1.11 maddesinde belirtildiği üzere varant ve sertifikalarda serbest marj geçerli olduğu için herhangi bir baz fiyat ve fiyat sınırı söz konusu değildir, yatırımcıların bu hususa da özellikle dikkat etmeleri gerekmektedir.

4.2.2 Yatırım Kuruluşu Varantları/Sertifikaları ile İlgili Nakit Akışı ve Takas Esasları

Vade boyunca oluşabilecek nakit akışının en önemli belirleyicisi, ilgili varantın/sertifikanın tipidir. Varant/sertifika tipleri, Amerikan ve Avrupa olmak üzere ikiye ayrılmaktadır. Amerikan tipli varant/sertifikaların sunduğu hakkı vade boyunca kullanma imkanı verirken Avrupa tipli varant/sertifikalar sadece vade sonunda bu hakkı yatırımcılarına sunar. Aracı kurum, ihraç ettiği varantın/sertifikanın tipi ve gerekli uzlaşma şart ve prosedürlerine Sermaye

A.Ş.
Boğaziçi Kurumlar V.D. 475
Mersis No: 0178

Piyasası Aracı Notu'nda detaylı olarak yer verir. Ayrıca, varant/sertifikalarda vade sonunda uzlaşma olmaz ise varant/sertifikalar otomatik olarak geçerliliklerini yitirirler. Bu durumda yatırımcılar işlem anında yaptıkları ödeme dışında bir nakit akışı yaşamazlar ve varant/sertifika yatırımları sonucunda yaptıkları yatırımın tamamını kaybedebilirler. Vade tarihi sonrası yaşanacak her türlü dayanak varlık hareketi ve/veya diğer faktörlerdeki değişimin itfa olan varant/sertifika üzerinde bir etkisi bulunmamaktadır. Ayrıca itfa zamanı uzlaşı olması durumundaki nakit akışı bazı vergi ve/veya masraflara tabi olabilirler, bunlarla ilgili detaylı bilgi Sermaye Piyasası Aracı Notu'nda paylaşılmaktadır.

Yatırımcılar aracı kurumların ihraç ettiği varant/sertifikalardan kendilerine uygun olanları seçmelidir. Bu tercihi yapabilmek için yukarıda özetlenen ve benzeri faktörlerin etkileri hakkında bilgi sahibi olmalıdırlar. Varant/sertifika yatırım kararının sadece finansal açılardan değerlendirme yapılarak verilmesi doğru olmayabilir, hukuki uygulamalar, vergi sorumlulukları gibi konularda da yatırım öncesi bilgi sahibi olunmalıdır.

Yatırım kuruluşu varantı ve sertifikalarının takas süresi ve takas esasları, her ihraca ait Sermaye Piyasası Aracı Notu'nda detaylı olarak yer almaktadır. Yatırımcılar bu nottaki detaylara hakim olmalı, ayrıca uzlaşı durumunda sahip olacakları nakdi veya fiziki uzlaşı yükümlülüklerinin detayını, yükümlülükleri yerine getirmeleri için tanınan süreyi ve yükümlülüklerini yerine getirememeleri durumunda maruz kalacakları temerrüt esaslarını bilmeli ve buna göre yatırım kararı almalı ve/veya gerekirse yatırımlarını vade sonuna kalmadan piyasada ters pozisyon alarak kapatma yolunu seçmelidirler.

4.2.3 Olağanüstü Durumların Yükümlülükler ve Yatırımlar Üzerindeki Etkileri

İhraççı, olağanüstü durumlar nedeniyle ihraç ettiği varant/sertifikaların sunduğu/sunacağı hakları sağlayamaz ya da sağlayamayacağını öngörürse ilgili hukuki kurallar çerçevesinde ihraç ettiği varantları/sertifikaları yatırımcılara resmi yollar ile gerekli bildirimlerde bulunarak, itfa zaman ve koşullarını beklemeksizin erken itfa ettirebilir. Bu gibi durumlarda hukuki kurallar dahilinde olacak şekilde, ihraççı tarafından yatırımcılara resmi kuruluşlar vasıtası ile hesaplanan ve açıklanan tutarda ödeme yapılacaktır, bu hesaplama ve ödemenin söz konusu olağanüstü durumlar nedeni ile gecikmeye maruz kalabileceği yatırımcı tarafından bilinmelidir.

Varant/sertifika hesaplamasında yer alan faktörler ve bunları etkileyen her türlü ikinci derece faktörün varant/sertifika fiyatlarını etkileyeceği gibi ihraççı ile ilgili her türlü haber, gelişme, beklenti veya algının da varant/sertifika fiyatını etkileyeceği yatırımcılar tarafından bilinmelidir. İhraççının mali ve/veya yönetimsel açıdan tecrübe ettiği, edeceği bilinen veya etmesi beklenen her türlü durum ve gelişme ihraççıya ait varant/sertifikalarda arz talep dengesine etki ederek fiyat hareketlerine sebep olabilmektedir. Bu nedenle yatırımcılar, ihraççı kurumun piyasada sahip olduğu algının ve bu algıdaki değişimlerin varant/sertifika fiyatlarını etkileyebileceğinin farkında olmalıdırlar.

İNFO YATIRIM MENKUL DEĞERLER A.Ş.

4.2.4 Vergi Uygulamaları

Vergilendirmeye ilişkin kanun ve uygulamalar yatırımcıların mükellefiyet durumlarına göre farklılık gösterebilir ve zaman içerisinde değişebilir. Yatırım kuruluşu varantı/sertifikası işlemi yapmak isteyen yatırımcıların, işlem yapmadan önce vergi danışmanlarına müracaat etmeleri, kendi vergi mükellefiyetleri ve güncel vergi mevzuatı hakkında bilgi almaları önem arz etmektedir. Aksi takdirde yatırımcıların elde ettikleri gelir üzerinden ödeyecekleri ek vergi ve vergi cezalarıyla karşılaşabilecekleri bilinmelidir.

Gerçek kişilerin yatırım kuruluşu varantlarından elde edilen kazançlar, 193 sayılı Gelir Vergisi Kanunu'nun (GVK) geçici 67'nci maddesi kapsamında vergi kesintisine tabi olup, yıllık Gelir Vergisi beyanına veya münferit beyana tabi değildir. Bahse konu kanun maddesine ilişkin vergi oranlarını belirleyen Bakanlar Kurulu Kararına göre; "tam ve dar mükellef gerçek kişi ve kurumlarca, paylara ve pay endekslerine dayalı olarak yapılan ve Borsa İstanbul'da işlem gören Yatırım kuruluşu varantlarından elde edilen kazançlarda vergi tevkifat oranı %0 olarak saptanmıştır". (22.07.2006 tarihli 2006/10731 sayılı Kararname). Bunların dışında kalan Yatırım kuruluşu varantlarından (dayanak varlıkları yurtdışı endeksler, emtialar ve döviz kurları vb. olan) elde edilen kazançlar için vergi kesintisi oranı %10'dur.

Türkiye'deki anonim, eshamlı komandit, limited şirket, yatırım fonları ve aynı mahiyetteki yurt dışı kurumların GVK Geçici 67. madde kapsamında elde ettiği tüm gelir unsurlarında (mevduat ve repo faizi hariç) vergi kesintisi oranı %0'dır. Bu nitelikte olmayan diğer kurumlar (dernek, sendika, vakıf vb. gibi) açısından ise dayanak varlığı hisse senedi veya hisse senedi endeksi olan varantlardan/sertifikalardan elde edilen kazançlarda vergi kesintisi %0 oranında, dayanak varlığı hisse senedi veya hisse senedi endeksi olmayan (dayanak varlıkları yurtdışı endeksler, emtialar ve döviz kurları vb. olan) varantlardan elde edilen kazançlarda vergi kesintisi %10 oranında uygulanır.

Tam mükellef kurumlar tarafından elde edilen kazançlar kurumlar vergisi matrahına dahil edilir.

Yukarıda yatırım kuruluşu varantları yönünden yapılan açıklamaların yatırım kuruluşu sertifikaları için de geçerli olduğu değerlendirilmektedir.

4.3. İhraççının Risk Yönetim Politikası Hakkında Bilgi

4.3.1. Risk Yönetim Politikası

Tebliğ gereği yatırım kuruluşu varantı/sertifikası ihracı nedeniyle ihraççı olarak İnfo Yatırım'ın maruz kalacağı risklere ilişkin politikalar ve prosedürler İnfo Yatırım Risk Direktörlüğü tarafından izlenmektedir. İhraççının genel risk stratejisi, önemlilik kriteri çerçevesinde önceliklendirilmek suretiyle, Şirket risk profili içerisindeki tüm risklerin etkin şekilde yönetilmesidir. İhracı yapılan ve piyasa yapıcılığı yürütülen varantlara/sertifikalara ilişkin işlemler kurum altyapısı ile entegre sistemler aracılığı ile yürütülmekte ve izlenmektedir. Bu işlemlere ait her türlü risk ölçümü ve raporlaması ilgili risk yönetimi prosedüründe bulunan esaslar çerçevesinde gerçekleşmektedir.

4.3.2. Risk Limitleri ve Korunma Stratejileri

Risklerin izlenmesi ve analizi; risk ölçüm metodolojisi ile elde edilen sonuçların, herhangi bir risk içeren ürün veya faaliyetin hacimsel büyüklüğünün veya belirlenmiş rasyoların raporlanması ve değerlendirilmesi, belirlenmiş risk limitlerine uyumun kontrolü suretiyle gerçekleştirilir. İhraççının piyasa riski uluslararası uygulamalarda kabul görmüş olan yöntemler kullanılarak ölçülmektedir. Yatırım Kuruluşu Varantı/Sertifikası ihracı nedeniyle maruz kalınan risk, Risk Direktörlüğü tarafından günlük olarak takip edilir ve ilgili prosedürde belirlenmiş değerleri aşamaz.

İhraççı varant/sertifika için gerekli korunma işlemlerini gerçekleştirir. Tam delta korunma yöntemiyle ihraç edilen varantın/sertifikanın dayanak varlıkta yarattığı pozisyona karşı ters işlem gerçekleştirilebilir spot dayanak varlıkta hedge amaçlı alım veya satım da yapılabilir. Bununla birlikte, farklı finansal enstrüman veya yöntemlerle de korunma stratejisi oluşturulabilir. Yatırım Kuruluşu Varantı/Sertifikası ihracı sonucu oluşan pozisyonlar ve bunların hedge pozisyonları, İhraççı tarafından toplam türev portföyü olarak değerlendirilmektedir. Söz konusu portföy, İhraççı'nın Risk Direktörlüğü tarafından belirlenen türev portföyünün çeşitli piyasa parametrelerine göre hassasiyetini ölçen ve finansal piyasalarda Greek değerleri olarak bilinen limitler ile takip edilip yönetilmektedir. Bu risk yönetimi parametrelerine ek olarak, toplam pozisyon büyüklüğünü gösteren temsili değer (notional) büyüklük belirli limitler dahiline alınmıştır. Belirtilen parametreler İhraççı tarafından Black & Scholes opsiyon fiyatlama modeli kullanılarak hesaplanmakta ve sonrasında ilgili limitler ile karşılaştırılıp kontrol ve takibi sağlanmaktadır. İlgili Greek değerleri ve Temsili Değer büyüklüğü dayanak varlıkların güncel piyasa fiyatları kullanılarak hesaplanır.

Limitler, delta korunma veya ters yönlü alınan vadeli işlem sözleşmeleri, opsiyon veya tezgahüstü türev sözleşme miktarlarını içeren netleştirilmiş pozisyon tutarlarını ifade eder. Tezgahüstünde taraf olunacak türev sözleşmeler, uluslararası piyasalarda kabul görmüş ISDA kural ve uygulamalarına tabi olacaktır.

4.4. Risk Bildirim Formuna İlişkin Açıklama

4.4.1 TSPB Risk Bildirim Formu Hakkında

Tebliğ'in 9'uncu maddesinin 3'üncü fıkrası uyarınca, aracı kurumların müşterileriyle varantlara/sertifikalara ilişkin herhangi bir işlem gerçekleştirmeden ve sözleşme yapmadan önce varantların/sertifikaların işleyiş esaslarını ve getirdiği hak ve yükümlülükleri ve söz konusu işlemlerin risklerini açıklayan ve içeriği TSPB tarafından belirlenen "Varantlara/Sertifikalara İlişkin Risk Bildirim Formu"nu kullanmaları ve bu formu müşterilerine vermeleri zorunlu tutulmuştur.

Bu kapsamda, yetkili aracı kurumlar, işlem yapmak isteyen yatırımcılara hesap açmadan önce Varantlara/Sertifikalara İlişkin Risk Bildirim Formu'nu sunmaları, yatırımcıların ise formu okuyup anladıklarını beyan ederek bu formu imzalamaları ve yatırım kuruluşuna teslim etmeleri gerekmektedir. Yatırımcılar risk bildirim formlarında yer verilen risk unsurlarını dikkate almak suretiyle varant/sertifika işlemlerine karar vermelidir.

İNFO YATIRIM MENKUL DEĞERLER A.Ş.

TSPB tarafından hazırlanan, yatırım kuruluşlarının düzenlediği ve müşteriye sundukları risk bildirim formlarında yer alması gereken asgari bilgileri içeren ve dolayısıyla yatırım kuruluşlarınca kullanılacak "Varantlara/Sertifikalara İlişkin Risk Bildirim Formu" metni aşağıda yer almaktadır.

4.4.2. TSPB VARANT/SERTİFİKA ve VARANT/SERTİFİKA BENZERİ SERMAYE PİYASASI ARAÇLARI RİSK BİLDİRİM FORMU

Önemli Açıklama

Sermaye piyasasında gerçekleştireceğiniz varant ve/veya varantlara benzer sermaye piyasası araçları alım satım işlemleri sonucunda kâr edebileceğiniz gibi zarar riskiniz de bulunmaktadır. Bu nedenle, işlem yapmaya karar vermeden önce, piyasada karşılaşabileceğiniz riskleri anlamanız, mali durumunuzu ve kısıtlarınızı dikkate alarak karar vermeniz gerekmektedir.

Bu amaçla, Tebliğ'in 9. maddesi 3. fıkrasında öngörüldüğü üzere, "Varant ve Sertifikalara İlişkin Risk Bildirim Formu"nda yer alan aşağıdaki hususları anlamanız gerekmektedir.

Uyarı

İşlem yapmaya başlamadan önce çalışmayı düşündüğünüz kuruluşun "alım satım aracılığı yetki belgesi"ne sahip olup olmadığını kontrol ediniz. Bu yetki belgesine sahip banka ve sermaye piyasası aracı kurumlarını www.spk.gov.tr veya www.tspb.org.tr web sitelerinden öğrenebilirsiniz.

Varantlara İlişkin Genel Bilgi

Aracı Kurum Varantı (Varant), elinde bulunduran kişiye, dayanak varlığı ya da göstergeyi önceden belirlenen bir fiyattan belirli bir tarihte veya belirli bir tarihe kadar alma veya satma hakkı veren ve bu hakkın kaydi teslimat ya da nakit uzlaşı ile kullanıldığı menkul kıymet niteliğindeki sermaye piyasası aracıdır.

Varantın dayanak varlığını, BIST-30 endeksinde yer alan hisse senedi ve/veya BIST-30 endeksi kapsamında yer alan birden fazla hisse senedinden oluşan sepet oluşturur. Dayanak göstergesi ise Borsa İstanbul tarafından oluşturulmuş hisse senedi endeksleridir.

Sermaye Piyasası Kurulu (Kurul) tarafından uygun görülmesi halinde, yukarıda belirtilen dayanak varlık ve göstergeler dışında kalan konvertibl döviz, kıymetli maden, emtia, geçerliliği uluslararası alanda genel kabul görmüş endeksler gibi diğer varlık ve göstergeler de varanta dayanak teşkil edebilir. Diğer varlık ve göstergelere örnek olarak; altın, gümüş, paladyum gibi kıymetli madenler, petrol, pamuk gibi emtia, USD/TRY, EUR/TRY, USD/EUR, EUR/USD ve benzeri konvertbl döviz kurları, DAX, DOW JONES, S&P500, NASDAQ100, FTSE100 ve benzeri uluslararası kabul görmüş endeksler ve endekslerinde yer alan paylar verilebilir.

Sertifikalara İlişkin Genel Bilgi

Genel olarak sertifikalar, bir dayanak varlığa veya göstergeye farklı risk/getiri profillerinde yatırım imkânı sağlayan tipik olarak uzun vadeli yatırıma uygun sermaye piyasası araçlarıdır. Sertifikalar, yatırım kuruluşu varantları ile benzerlik göstermekle birlikte, yapılarında daha

farklı finansal enstrümanlar içermelerinden dolayı varantlardan ayrılmaktadır. Yatırım kuruluşu sertifikası, turbo yatırım kuruluşu sertifikaları, iskontolu yatırım kuruluşu sertifikaları ve Kurul tarafından ihracı uygun görülen diğer yatırım kuruluşu sertifikası türlerini kapsamaktadır.

Sertifikaların dayanak varlığını, kural olarak BIST-30 endeksinde yer alan pay ve/veya BIST-30 endeksi kapsamında yer alan birden fazla paydan oluşan sepet oluşturur. Sertifikaların dayanak göstergesi ise kural olarak borsa tarafından oluşturulmuş pay endeksleridir. Kurul tarafından uygun görülmesi halinde, yukarıda belirtilen dayanak varlık ve göstergeler dışında kalan T.C. Hazine ve Maliye Bakanlığı tarafından ihraç edilen ve borsada işlem gören devlet iç borçlanma senetleri, konvertibl döviz, kıymetli maden, emtia, geçerliliği uluslararası alanda genel kabul görmüş endeksler gibi diğer varlık ve göstergeler de sertifikalara dayanak teşkil edebilir.

Bu formda yer alan açıklamalar Kurul düzenlemeleri uyarınca Kurul'un uygun göreceği varantlara benzer nitelikli sermaye piyasası araçları (varant benzeri) için de geçerlidir. Varant benzeri sermaye piyasası aracı alım satım işlemini gerçekleştiren aracı kurum, söz konusu sermaye piyasası aracının özellikleri hakkında müşterilerini bilgilendirmek zorundadır. İşleme başlamadan önce bu bilgileri edinmeniz önemlidir. Aracı kurumunuzdan mutlaka talep ediniz.

İşleyiş Esasları, Hak ve Yükümlülükler

1. Varant ve Sertifikaların alım satımı, Kurul'un onayı üzerine Borsa İstanbul mevzuatı çerçevesinde belirlenecek işlem esasları kapsamında Borsa İstanbul'un uygun göreceği pazarda, piyasa yapıcılık esasına dayalı olarak yapılır. Piyasa yapıcılığı kapsamında, piyasa yapıcısı aracı kurum likidite sağlamak üzere, ilgili piyasa düzenlemeleri çerçevesinde sürekli alım-satım kotasyonu vermek zorundadır. Piyasa yapıcılığına ilişkin esaslar, Kurul'un uygun görüşü üzerine Borsa İstanbul tarafından belirlenir.
2. Varant ve Sertifikaların satışının aracı kurumlar vasıtasıyla yapılması ve Borsa İstanbul'da işlem görmesi zorunludur. Borsa İstanbul'da işlem gören varantların işlem sırasının kapatılmasına ilişkin esaslar Borsa İstanbul tarafından belirlenir.
3. Varant ve Sertifikaların vadeleri iki aydan az, beş yıldan fazla olamaz.
4. Dayanak varlığı veya göstergesi BIST-30 endeksinde yer alan hisse senedi veya BIST-30 endeksi kapsamında yer alan birden fazla hisse senedinden oluşan sepetin olduğu varantlarda uzlaşı biçimi kaydi teslimat veya nakit uzlaşı olarak belirlenebilir. Dayanak varlığı bunların dışında varlık ya da gösterge olan varantlarda ise nakit uzlaşı esaslarının uygulanması zorunludur.
5. Varant ve Sertifikaların ihracından doğan uzlaşı yükümlülüğünün yerine getirilmesinden ihraççı sorumludur. Garantör bulunması halinde, ihraççı ile garantör müteselsilen sorumlu olur.
6. Varant ve Sertifikaların ihraçları kaydi olarak yapılır ve ihraççının MKK üyesi olması zorunludur.

Risk Bildirimi

İşlem yapacağınız aracı kurum ile imzalanacak çerçeve sözleşmede belirtilen hususlara ek olarak, aşağıdaki hususları anlamanız çok önemlidir.

1. Aracı kurum nezdinde açtıracağınız hesap ve bu hesap üzerinden gerçekleştirilecek tüm işlemler için Sermaye Piyasası Kurulu, borsalar, takas ve saklama merkezleri tarafından çıkartılan ilgili her türlü mevzuat ve benzeri tüm idari düzenleme hükümleri uygulanacaktır.
2. Varant ve Sertifika işlemleri çeşitli oranlarda riske tabidir. Piyasada oluşacak fiyat hareketleri sonucunda aracı kuruma yatırdığınız paranın tümünü kaybedebileceğiniz gibi, kayıplarınız, yapacağınız işlemin türüne göre yatırdığınız para tutarını dahi aşabilecektir.
3. Kaldıraç etkisi nedeniyle varant ve sertifika alım işlemi yapmanın piyasada lehe çalışabileceği gibi aleyhe de çalışabileceği ve bu anlamda kaldıraç etkisinin tarafınıza yüksek kazançlar sağlayabileceği gibi zararlara da yol açabileceği ihtimali göz önünde bulundurulmalıdır.
4. Bir varant satın alırsanız ve varantın sağladığı dayanak varlığı ya da göstergeyi önceden belirlenen bir fiyattan belirli bir tarihte veya belirli bir tarihe kadar alma veya satma hakkını kullanmamaya karar verirseniz, riskinizi varanta ödediğiniz bedel ve buna ek olarak ödeyeceğiniz komisyon ve diğer muamele ücreti ile sınırlamanız mümkündür.
5. Aracı kurumun piyasada işlem yapacağınız varant ve sertifikalara ilişkin olarak tarafınıza aktaracağı bilgiler ve yapacağı tavsiyelerin eksik ve doğrulamaya muhtaç olabileceği tarafınızca dikkate alınmalıdır.
6. Varant ve Sertifika alım satımına ilişkin olarak aracı kurumun yetkili personelince yapılacak teknik ve temel analizin kişiden kişiye farklılık arz edebileceği ve bu analizlerde yapılan öngörülerin kesin olarak gerçekleşmeme olasılığının bulunduğu dikkate alınmalıdır.
7. Varant ve Sertifika ihracı nedeniyle ihraççının maruz kaldığı risklere ilişkin risk yönetim politikasının izahnamede yer alması zorunludur. İzahname, Tebliğ uyarınca ihraççı ile piyasa yapıcının internet sitesinde yayınlanır. İhraççının risk yönetim politikası, yatırım kararınızı vermeden önce dikkatle okunmalıdır.
8. Yabancı para cinsinden düzenlenen varant ve sertifikalar ve/veya varant ve sertifikaların dayanak varlığında, yukarıda sayılan risklere ek olarak kur riskinin olduğunu, kur dalgalanmaları nedeniyle Türk Lirası bazında değer kaybı olabileceği, devletlerin yabancı sermaye ve döviz hareketlerini kısıtlayabileceği, ek ve/veya yeni vergiler getirebileceği, alım satım işlemlerinin zamanında gerçekleşmeyebileceği bilinmelidir.
9. İşlemlerinize başlamadan önce, aracı kurumunuzdan yükümlü olacağınız bütün komisyon ve diğer muamele ücretleri konusunda teyit almalısınız. Eğer ücretler parasal olarak ifade edilmemişse, ücretlerin parasal olarak size nasıl yansıyacağı ile ilgili anlaşılır örnekler içeren yazılı bir açıklama talep etmelisiniz.

İşbu varant ve sertifikalara ilişkin risk bildirim formu yatırımcıyı genel olarak mevcut riskler hakkında bilgilendirmeyi amaçlamakta olup varantların alım satımından ve uygulamadan kaynaklanabilecek tüm riskleri kapsamayabilir. Dolayısıyla tasarruflarınızı bu tip yatırımlara yönlendirmeden önce dikkatli bir şekilde araştırma yapmalısınız.

İNG YATIRIM MENKUL DEĞERLER A.Ş.

YATIRIMCILARA UYARI: Yatırımcılar, Yatırım Kuruluşu Varant ve Sertifika yatırımlarının tamamını veya duruma göre bir bölümünü kaybedebilirler.

5. İHRAÇÇI HAKKINDA BİLGİLER

5.1. İhraççı hakkında genel bilgi:

5.1.1. İhraççının ticaret unvanı:

İnfo Yatırım Menkul Değerler Anonim Şirketi

5.1.2. İhraççının kayıtlı olduğu ticaret sicili ve sicil numarası:

İhraççı, İstanbul Ticaret Sicil Müdürlüğü'ne 271081 ticaret sicil numarası ile kayıtlıdır.

Ticaret siciline tescil edilen merkez adresi: Barbaros Mah., Ihlamur Blv. No:3 Ağaoğlu My Newwork, İç Kapı No:188 Ataşehir/İstanbul

5.1.3. İhraççının kuruluş tarihi ve süresiz değilse, öngörülen süresi:

İhraççı 28.12.1990 tarihinde, süresiz olarak kurulmuştur.

5.1.4. İhraççının hukuki statüsü, tabi olduğu mevzuat, ihraççının kurulduğu ülke, kayıtlı merkezinin ve fiili yönetim merkezinin adresi, internet adresi ile telefon ve fax numaraları:

İhraççının hukuki statüsü, anonim şirkettir.

İhraççı, Türkiye Cumhuriyeti'nde kurulmuş ve T.C. Kanunları'na tabidir.

İhraççının merkez adresi ve aynı zamanda fiili yönetim adresi, Barbaros Mah., Ihlamur Blv. No:3 Ağaoğlu My Newwork, İç Kapı No:188 Ataşehir/İstanbul'dur.

İhraççının internet adresi www.infoyatirim.com'dur.

İhraççının telefon numarası 0 (212) 700 35 01 ve faks numarası 0 (216) 692 12 75'tir.

"Türkiye Cumhuriyeti'nde kurulu olan İnfo Yatırım; Kurulun Yatırım Kuruluşu Varantlarına ve sertifikalarına ilişkin düzenlemeleri kapsamında, satışı yapılacak Yatırım Kuruluşu Varantlarının, hukuki niteliğinden, halka arzından, satışından ve garantörlük, piyasa yapıcılık ve ihraç ile ilgili diğer sözleşmelerden doğan her türlü ihtilafın esas ve usulünde Türk Hukukunun uygulanacağı ve uyuşmazlıkların çözümünde Türk Mahkeme ve yargı organlarının yetkili olduğunu 21.10.2025 tarihli yazısı ile beyan etmiştir."

5.1.5. İhraççının ödeme gücünün değerlendirilmesi için önemli olan, ihraççıya ilişkin son zamanlarda meydana gelmiş olaylar hakkında bilgi:

İhraççının son bir yıl içerisinde gerçekleştirmiş olduğu varant ve borçlanma aracı ihraçlarına ilişkin bilgiler aşağıda belirtilmektedir.

Tertip Numarası	Türü	İhraç Tarihi	KAP'ta Yayınlanma Tarihi	Tutar (TL)	Vade
1. Tertip	Varant	15.01.2025	14.01.2025	20.000.000	Halka Arz
2. Tertip	Varant	05.02.2025	04.02.2025	20.000.000	Halka Arz
3. Tertip	Varant	05.03.2025	04.03.2025	20.000.000	Halka Arz
4. Tertip	Sertifika	25.03.2025	20.03.2025	20.000.000	Halka Arz
5. Tertip	Varant	19.03.2025	18.03.2025	15.000.000	Halka Arz
6. Tertip	Varant	09.04.2025	08.04.2025	20.000.000	Halka Arz
7. Tertip	Varant	07.05.2025	06.05.2025	20.000.000	Halka Arz
8. Tertip	Varant	04.06.2025	03.06.2025	20.000.000	Halka Arz
9. Tertip	Sertifika	26.06.2025	25.06.2025	10.000.000	Halka Arz
10. Tertip	Varant	27.06.2025	26.06.2025	20.000.000	Halka Arz
11. Tertip	Varant	16.07.2025	15.07.2025	20.000.000	Halka Arz
12. Tertip	Varant	06.08.2025	05.08.2025	20.000.000	Halka Arz
13. Tertip	Varant	03.09.2025	02.09.2025	20.000.000	Halka Arz
14. Tertip	Varant	25.09.2025	24.09.2025	40.000.000	Halka Arz
Toplam				**285.000.000**	

Sıra No	Türü	Tutar (TL)	İhraç Tarihi	İtfa Tarihi	Satış Yöntemi
1	Finansman Bonosu	500.000.000	29.08.2025	26.11.2025	Nitelikli Yatırımcıya Satış
	Toplam	**500.000.000**			

Tedavüldeki Borçlanma Araçları

Türü	İhraç Tutarı		İhraç Tarihi	İtfa Tarihi	Faiz / Getiri Oranı (%)	İhraç Şekli
	Tutar	Para Birimi				
Finansman Bonosu	500.000.000	TL	29.08.2025	26.11.2025	%47,00	Nitelikli Yatırımcıya Satış
Toplam	**500.000.000**					

İhraç Tavanı Bilgileri

İnfo Yatırım'ın, Sermaye Piyasası Kurulu tarafından verilen ihraç tavanı izinleri kapsamında, mevcut durum itibarıyla 17.07.2025 tarihinde onaylanmış 4.000.000.000 TL tutarındaki limitten henüz ihraç gerçekleştirilmemiş 3.500.000.000 TL limit izni kalmıştır.

DERECELENDİRME

İstanbul Uluslararası Derecelendirme Hizmetleri A.Ş. (Turkrating), 02.09.2025 tarihli derecelendirme raporunda; İnfo Yatırım'ı yatırım yapılabilir kategori içerisinde değerlendirerek, Uzun Vadeli Ulusal Kredi Derecelendirme Notunu TR AA-, Kısa Vadeli Ulusal Kredi Derecelendirme Notunu ise TR A1 olarak teyit ederken, notların görünümü ise Durağan olarak belirlenmiştir.

Söz konusu derecelendirme raporuna ilişkin Kamuyu Aydınlatma Platformu (KAP) bildirimi 02.09.2025 tarihinde https://www.kap.org.tr/tr/Bildirim/1484920 adresinde yayımlanmıştır.

Ayrıca İstanbul Uluslararası Derecelendirme Hizmetleri A.Ş. (Turkrating)'ye ait internet sitesinde https://turkrating.com/files/uploads/info-yatirim-menkul-degerler-as-7218.pdf adresinde de yer almaktadır.

Derecelendirme Kuruluşunun Unvanı	Derecelendirme Notunun Verildiği Tarih	Uzun Vadeli Ulusal Derecelendirme Notu	Yatırım Yapılabilir Seviye Olup Olmadığı
İstanbul Uluslararası Derecelendirme Hizmetleri A.Ş. (Turkrating)	02.09.2025	TR AA- Görünüm: Durağan	Yatırım Yapılabilir.

5.2. Yatırımlar:

5.2.1. İhraççı bilgi dokümanında yer alması gereken son finansal tablo tarihinden itibaren yapılmış olan başlıca yatırımlara ilişkin açıklama:

Yoktur.

5.2.2. İhraççının yönetim organı tarafından geleceğe yönelik önemli yatırımlar hakkında ihraççıyı bağlayıcı olarak alınan kararlar, yapılan sözleşmeler ve diğer girişimler hakkında bilgi:

Yoktur.

5.2.3. Madde 5.2.2'de belirtilen bağlayıcı taahhütleri yerine getirmek için gereken finansmanın planlanan kaynaklarına ilişkin bilgi:

Yoktur.

5.2.4. İhraççının yatırım kuruluşu varantı/sertifikası sahiplerine karşı yükümlülüklerini yerine getirebilmesi için önemli olan ve grubun herhangi bir üyesini yükümlülük altına sokan veya ona haklar tanıyan, olağan ticari faaliyetler dışında imzalanmış olan tüm önemli sözleşmelerin kısa özeti:

Yoktur.

6. FAALİYETLER HAKKINDA GENEL BİLGİLER

6.1. Ana faaliyet alanları:

6.1.1 İhraççı Bilgi Dokümanında Yer Alması Gereken Finansal Tablo Dönemleri İtibarıyla Ana Ürün/Hizmet Kategorilerini de İçerecek Şekilde İhraççı Faaliyetleri Hakkında Bilgi:

İnfo Yatırım'ın faaliyet konusu; Ana Sözleşmesi'nin "Amaç ve Konu" başlıklı 3. maddesinde belirtildiği üzere yatırım hizmetleri ve faaliyetleri ile yan hizmetler arasında sayılan ve sayılacak olan diğer her türlü işlemi Sermaye Piyasası Kurulu'ndan gerekli izinleri alarak yapmaktır.

İnfo Yatırım'ın 01.02.2016 tarihli G-047 (K-004) sayılı geniş yetkili yatırım kuruluşu faaliyet izni kapsamında mevcut durum itibariyle faaliyet izinleri aşağıda gösterilmiştir.

- İşlem Aracılığı Faaliyeti (01.01.2015'ten itibaren),
- Portföy Aracılığı Faaliyeti (01.01.2016'dan itibaren),
- Bireysel Portföy Yöneticiliği Faaliyeti (01.01.2015'ten itibaren),
- Yatırım Danışmanlığı Faaliyeti (01.01.2015'ten itibaren),
- Halka Arza Aracılık Faaliyeti (Aracılık Yüklenimi 25.06.2019'ten itibaren ve En İyi Gayret Aracılığı),
- Sınırlı Saklama Hizmetidir (01.01.2015'ten itibaren).

İnfo Yatırım bireysel ve kurumsal yatırımcılara, başta sermaye piyasası araçlarının alım – satım aracılığının yanı sıra yatırım danışmanlığı, portföy yönetimi ve kurumsal finansman hizmetleri de sunmaktadır. İnfo Yatırım, Borsa İstanbul A.Ş. Pay Piyasası, Borçlanma Araçları Piyasası, Vadeli İşlem ve Opsiyon Piyasası ve Kaldıraçlı Alım Satım İşlemleri'nde de aracılık hizmeti vermektedir.

Alım/Satım Aracılığı faaliyetleri kapsamında, BİAŞ Pay Piyasası, Borçlanma Araçları Piyasası'nda alım satım işlemleri gerçekleştirilmektedir.

Türev Araçların Alım Satımına Aracılık faaliyetleri kapsamında, BİAŞ Vadeli İşlem ve Opsiyon Piyasası'nda türev ürünlerin alım satım işlemleri yapılmaktadır.

Kaldıraçlı Alım-Satım İşlemleri faaliyetleri kapsamında ise FX olarak bilinen kaldıraçlı alım satım işlemleri ile yurt dışı borsalarda işlem gören pariteler, şirketler ve emtialar için aracılık işlemlerinde bulunulmaktadır.

Portföy Yöneticiliği ve Yatırım Danışmanlığı faaliyetleri kapsamında ise lisans belgeli portföy yöneticileri ve yatırım danışmanları tarafından yatırımcılara hizmet sunulmaktadır.

İnfo Yatırım tarafından Halka Arza Aracılık faaliyetleri kapsamında, BİAŞ'ta işlem görecek şirketlerin halka arzına aracılık (aracılık yüklenimi ve en iyi gayret aracılığı) ve tüm kurumsal finansman faaliyeti hizmetleri sunulmakta olup halka arzına aracılık faaliyetlerini yürüttüğü Fade Gıda Yatırım Sanayi Ticaret Anonim Şirketi paylarının halka arzı 2020 yılının Temmuz ayında, Qua Granite Hayal Yapı ve Ürünleri Sanayi Ticaret A.Ş.'nin halka arzı 2021 yılının Nisan ayında, Escar Filo Kiralama Hizmetleri A.Ş. paylarının halka arzı 2021 yılının Temmuz ayında, Hedef Holding A.Ş. paylarının halka arzı 2021 yılının Ekim ayında, Mobiltel İletişim Hizmetleri Sanayi ve Ticaret A.Ş. paylarının halka arzı 2021 yılının Kasım ayında, Rainbow Polikarbonat Sanayi Ticaret A.Ş. paylarının halka arzı 2021 yılının Aralık ayında, Hun Yenilenebilir Enerji Üretim A.Ş. paylarının halka arzı 2022 yılının Şubat ayında, Gezinomi Seyahat Turizm Ticaret A.Ş. ve Gür-Sel Turizm Taşımacılık ve Servis Ticaret A.Ş. paylarının halka arzı 2022 yılının Mart ayında, Barem Ambalaj Sanayi ve Ticaret A.Ş. paylarının halka arzı 2022 yılının Ağustos ayında, Platform Turizm Taşımacılık Gıda İnşaat Temizlik Hizmetleri Sanayi ve Ticaret A.Ş., SDT Uzay ve Savunma Teknolojileri A.Ş. ve Oncosem Onkolojik Sistemler Sanayi ve Ticaret A.Ş. paylarının halka arzı ise 2022 yılının Aralık ayında tamamlanmıştır. Mackolik İnternet Hizmetleri Ticaret A.Ş. paylarının halka arzı 2023 yılının Ocak ayında, Grainturk Tarım A.Ş. paylarının halka arzı 2023 yılının Nisan ayında,

Katılımevim Tasarruf Finansman A.Ş. ve Forte Bilgi İletişim Teknolojileri ve Savunma Sanayi A.Ş. paylarının halka arzı 2023 yılının Haziran ayında, Tatlıpınar Enerji Üretim A.Ş. paylarının halka arzı 2023 yılının Ağustos ayında, Hat-San Gemi İnşaa Bakım Onarım Deniz Nakliyat Sanayi ve Ticaret A.Ş. paylarının halka arzı 2023 yılının Eylül ayında, Çates Elektrik Üretim A.Ş. paylarının halka arzı ise 2023 yılının Aralık ayında tamamlanmıştır. 2024 yılı içerisinde Şubat ayında Alves Kablo Sanayi ve Ticaret A.Ş. ve Artemis Halı A.Ş. paylarının halka arzı, Ağustos ayında ise Kıraç Galvaniz Telekominikasyon Metal Makine İnşaat Elektrik Sanayi ve Ticaret A.Ş. paylarının halka arzı tamamlanmış olup 2025 yılında ise Ocak ayında Mopaş Marketcilik Gıda ve Sanayi A.Ş. ve Birleşim Grup Enerji Yatırımları A.Ş. paylarının halka arzı, Şubat ayında Balsu Gıda Sanayi ve Ticaret A.Ş. paylarının halka arzı tamamlanmıştır.

İnfo Yatırım ayrıca SPK'nın onayladığı ihraç tavanları dahilinde finansman bonoları da ihraç etmekte olup işbu tanıtıcı bilgi dokümanı tarihi itibarıyla tedavülde 500.000.000 TL nominal değerli finansman bonosu bulunmaktadır.

Aynı zamanda İnfo Yatırım'ın payları (B grubu nama yazılı paylar), 11.10.2011 tarihinden itibaren Borsa İstanbul'da işlem görmeye başlamış olup mevcut durum itibarıyla Borsa İstanbul Yıldız Pazar'da işlem görmektedir.

İnfo Yatırım kendi finansman bonoları haricinde 17 şirketin daha borçlanma aracı ihraçlarına aracılık etmiştir. Söz konusu şirketlerden Ereğli Tekstil Turizm Sanayi ve Ticaret A.Ş., Global Yatırım Holding A.Ş., Qua Granite Hayal Yapı ve Ürünleri Sanayi Ticaret A.Ş., Odaş Elektrik Üretim Sanayi Ticaret A.Ş., Tam Finans Faktoring A.Ş., Koray Gayrimenkul Yatırım Ortaklığı A.Ş., Erciyas Çelik Boru Sanayi A.Ş., Bien Finans Faktoring A.Ş., Consus Enerji İşletmeciliği ve Hizmetleri A.Ş., Ral Yatırım Holding A.Ş., Karsan Otomotiv Sanayii ve Ticaret A.Ş., TV8 TV Yayıncılık A.Ş., Alves Kablo Sanayi ve Ticaret A.Ş., Hedef Yatırım Bankası A.Ş. ve İstanbul Faktoring A.Ş. için finansman bonosu ihracına aracılık edilmiş, Tümosan Motor ve Traktör Sanayi A.Ş. ve Haver Farma İlaç A.Ş. için ise sukuk ihracına aracılık edilmiştir.

Ayrıca İnfo Yatırım, hakim ortaklık yapısının değişmesini takiben hızla yeniden yapılanmaya gitmiş olup, başta teknolojik alt yapı, nitelikli insan kaynağı ve şubeleşme adımları olmak üzere adımlar atılmıştır. Şirket, yeniden yapılanma sonrasında 27 şirketin sermaye artırımına, 5 şirketin pay alım teklifine, 2 şirketin de ayrılma hakkı işlemlerine aracılık etmiştir.

İnfo Yatırım'ın işbu tanıtıcı bilgi dokümanı tarihi itibarıyla 276 çalışanı bulunmakta olup merkezi Barbaros Mah. Ihlamur Bulvarı, No:3, Ağaoğlu My Newwork, İç Kapı No:188 Ataşehir/İstanbul adresinde bulunmaktadır.

İnfo Yatırım İstanbul'daki Genel Müdürlüğü'nün yanı sıra İstanbul'da Etiler ve Maslak, Ankara'da Çankaya, Söğütözü ve Ankara, İzmir ve Denizli şubeleri, Ataşehir, Beşiktaş, Beylikdüzü, Göztepe, Levent, Şişli, Tuzla, Adana, Aydın, Balıkesir, Bursa, Gaziantep, Kırıkkale ve Mersin irtibat büroları aracılığıyla olmak üzere 21 farklı noktada hizmet vermektedir.

Hasılat

İhraççının hasılatının finansal tablo dönemleri itibarıyla kırılımı aşağıda yer almaktadır.

Hasılat (net, TL)	**31.12.2023**	**31.12.2024**
Hisse Senetleri	8.723.933.377	32.348.321.020
Hizmet Gelirleri (net)		
Pay Alım/Satım Aracılık Komisyonları	434.077.492	569.993.693
KAS İşlemleri Aracılık Komisyonu	58.378.694	43.290.387
Vadeli İşlemler Alım/Satım Aracılık Komisyonları	119.618.021	204.357.101
Yabancı İşlemlerden Alınan Komisyonlar	6.342.076	2.507.961
Vadeli Mevduat İşlem Komisyonları	72.610.998	75.823.511
Halka Arz Aracılık Komisyonları	100.572.497	75.837.541
Bono İhracı Aracılık Komisyonu	21.802.905	26.780.537
Sermaye Artırım Aracılık Komisyonu	194.911	5.396.1991
Müşteri Ödünç Hizmet Komisyonu	63.522	2.209
Danışmanlık Hizmet Gelirleri	601.220	0
Diğer Gelirleri	8.021.771	6.448.668
KAS İşlemleri Gelirleri (*)	149.425.194	50.575.441
Hisse Repo Komisyonları	121.579.852	54.898.093
Yatırım Fonu Aracılık Komisyonları	9.559.838	7.999.335
İndirimler		
Müşterilere Komisyon İadeleri (-)	-104.742.017	-31.045.420
Yatırım Fonları Gerçekleşmemiş Değerleme Artış/Azalış	-334.487.536	6.055.251
Portföy VİOP Uzlaşma Farkı (-)	-8.752	-35.560.801
Esas Faaliyetlerden Diğer Gelirler		
Müşterilerden Alınan Faiz Gelirleri	1.546.091.478	1.525.696.023
Hasılat Toplamı	**10.933.635.542**	**34.937.376.749**

(*) Kaldıraçlı alım satım işlemlerindeki gelirler netleştirilerek muhasebeleştirilmiştir.

Hasılat (net, TL)	**30.06.2024**	**30.06.2025**
Hisse Senetleri	13.010.332.128	19.507.342.148
Varant Gelirleri	0	45.708.014
Hizmet Gelirleri (net)		
Pay Alım/Satım Aracılık Komisyonları	389.631.072	248.859.631
KAS İşlemleri Aracılık Komisyonu	24.540.596	21.323.379
Vadeli İşlemler Alım/Satım Aracılık Komisyonları	119.219.070	130.125.238
Yabancı İşlemlerden Alınan Komisyonlar	1.785.815	1.568.686
Vadeli Mevduat İşlem Komisyonları	52.805.086	26.938.696
Halka Arz Aracılık Komisyonları	56.518.460	160.660.169
Bono İhracı Aracılık Komisyonu	10.823.705	22.253.890
Sermaye Artırım Aracılık Komisyonu	4.088.011	0
Müşteri Ödünç Hizmet Komisyonu	499.009	0
Danışmanlık Hizmet Gelirleri	0	0
Diğer Gelirleri	3.278.549	5.379.667
KAS İşlemleri Gelirleri (*)	54.337.750	56.949.472
Hisse Repo Komisyonları	33.033.253	24.266.514
Yatırım Fonu Aracılık Komisyonları	7.234.042	7.886.546
İndirimler		
Müşterilere Komisyon İadeleri (-)	-19.238.938	-8.678.183
Yatırım Fonları Gerçekleşmemiş Değerleme Artış/Azalış	14.178.070	142.122.994
Portföy VİOP Uzlaşma Farkı (-)	-28.126.061	-58.400.099
Esas Faaliyetlerden Diğer Gelirler		
Müşterilerden Alınan Faiz Gelirleri	1.037.304.519	884.201.762

İNFO YATIRIM MENKUL DEĞERLER A.Ş.
Boğaziçi Kurumlar V.D. 478 003 6787 Sicil No: 271081
Mersis No: 0478003678700011

Müşteri Kredi Finansman Maliyeti	-416.578.547	-494.847.385
Hasılat Toplamı	**14.355.665.589**	**20.723.661.139**

(*) Kaldıraçlı alım satım işlemlerindeki gelirler netleştirilerek muhasebeleştirilmiştir.

İhraççının 2023 yılında 10,9 milyar TL olan hasılatı, 2024 yılında portföye gerçekleştirilen işlem hacmindeki artış ile pay ve vadeli işlemler alım satım aracılık komisyonlarındaki artışa bağlı olarak 2023 yılına göre %219,5 artışla 34,9 milyar TL'ye yükselmiş olup 01.01.2025-30.06.2025 ara döneminde ise portföye gerçekleştirilen işlem hacmindeki artış ile halka arz aracılık komisyonlarındaki artışa bağlı olarak bir önceki yılın aynı dönemine göre %44,4 artışla 20,7 milyar TL'ye yükselmiştir.

İhraççının portföye gerçekleştirilen işlemler hariç hasılatı, net olarak faaliyet gösterilen piyasalardaki etkinliğe bağlı olarak artan aracılık ve komisyon gelirlerindeki artışa bağlı olarak 2023 yılındaki 2,2 milyar TL seviyesinden 2024 yılında 2023 yılına göre %17,2 artışla 2,6 milyar TL'ye yükselmiş olup 01.01.2025-30.06.2025 ara döneminde ise bir önceki yılın aynı dönemine göre %13,0 düşüşle 1,2 milyar TL'ye gerilemiştir.

Hasılat içerisinde sınıflandırılan pay senetleri kalemi, Şirket'in portföye gerçekleştirmiş olduğu hisse senedi satımlarına ilişkin bakiyeyi vermekte olup 2023 yılındaki 8,7 milyar TL seviyesinden 2024 yılında 2023 yılına göre %270,8 artışla 32,3 milyar TL'ye yükselmiş, 01.01.2025-30.06.2025 ara döneminde ise bir önceki yılın aynı dönemine göre %49,9 artışla 19,5 milyar TL'ye yükselmiş olup temel sebebi portföye gerçekleştirilen işlem hacmindeki artıştır.

Pay alım/satım aracılık komisyonları kalemi, Şirket müşterilerinin Borsa İstanbul Pay Piyasası'nda gerçekleştirmiş olduğu hisse senedi & varant alım/satım işlemlerine ilişkin olarak Şirket'e ödemiş oldukları komisyon tutarlarından oluşmakta olup 2023 yılında 434,1 milyon TL olan söz konusu kalem, 2024 yılında 2023 yılına göre %31,3 artışla 570,0 milyon TL'ye yükselmiş olup 01.01.2025-30.06.2025 ara döneminde ise bir önceki yılın aynı dönemine göre %36,1 düşüşle 248,9 milyon TL'ye gerilemiştir.

KAS işlemleri aracılık komisyonları, Şirket müşterilerinin KAS'ta gerçekleştirmiş olduğu işlemlere ilişkin olarak Şirket'e ödemiş oldukları komisyonlarından oluşmakta olup 2023 yılında 58,4 milyon TL olan söz konusu kalem, 2024 yılında 2023 yılına göre %25,8 düşüşle 43,3 milyon TL'ye gerilemiş olup 01.01.2025-30.06.2025 ara döneminde de bir önceki yılın aynı dönemine göre %13,1 azalışla 21,3 milyon TL'ye gerilemiştir. Söz konusu düşüş, KAS işlem hacmi ve pazar payındaki azalışa bağlı olarak görülmüştür.

Vadeli işlemler alım/satım aracılık komisyonları, Şirket müşterilerinin VİOP'ta gerçekleştirmiş olduğu işlemlere ilişkin olarak Şirket'e ödemiş oldukları komisyonlardan oluşmakta olup 2023 yılında 119,6 milyon TL olan söz konusu kalem, 2024 yılında 2023 yılına göre %70,8 artışla 204,4 milyon TL'ye yükselmiş olup 01.01.2025-30.06.2025 ara döneminde de bir önceki yılın aynı dönemine göre %9,1 artışla 130,1 milyon TL'ye yükselmiştir. Söz konusu artış, VİOP işlem hacmi ve pazar payındaki artışa bağlı olarak görülmüştür.

İNFO YATIRIM MENKUL DEĞERLER A.Ş.

Yabancı işlemlerden alınan komisyonlar, Şirket'in Türk vatandaşı olmayan yabancı uyruklu müşterilerinin pay piyasası, VİOP ve KAS'ta gerçekleştirmiş oldukları işlemlerine ilişkin olarak Şirket'e ödemiş oldukları komisyonlardan oluşmakta olup 2023 yılında 6,3 milyon TL olan söz konusu kalem, 2024 yılında 2023 yılına göre %60,5 düşüşle 2,5 milyon TL'ye gerilemiş olup 01.01.2025-30.06.2025 ara döneminde de bir önceki yılın aynı dönemine göre %12,2 azalışla 1,6 milyon TL'ye gerilemiştir. Söz konusu azalış, yabancı uyruklu müşteri sayısında yaşanan düşüş kaynaklı olarak görülmüştür.

Vadeli mevduat işlem komisyonları, Şirket müşterilerinin sahip oldukları varlıklardan vadeli mevduatta tutulanları için söz konusu bağlanış işlemlerine ilişkin Şirket'e ödemiş oldukları komisyonlardan oluşmakta olup 2023 yılında 72,6 milyon TL olan söz konusu kalem, 2024 yılında 2023 yılına göre %4,4 artışla 75,8 milyon TL'ye yükselmiş olup 01.01.2025-30.06.2025 ara döneminde ise bir önceki yılın aynı dönemine göre %49,0 düşüşle 26,9 milyon TL'ye gerilemiştir. 2022 yılı ile birlikte Hedef Portföy Yönetimi A.Ş. bünyesinde kurulan para piyasası fonunun satışına başlanması nedeniyle, müşteri varlıkları, getiri oranının görece daha yüksek olması açısından mevduat yerine para piyasası fonunda değerlendirilmeye başlanmış olup, bu kapsamda 2023 yılında 9,6 milyon TL, 2024 yılında 8,0 milyon TL, 01.01.2024-30.06.2024 ara döneminde 7,2 milyon TL, 01.01.2025-30.06.2025 ara döneminde de 7,9 milyon TL'lik yatırım fonu aracılık komisyonu elde edilmiştir. Söz konusu gelir içerisinde ayrıca diğer fonların satışına aracılık komisyonu da bulunmakta olup önemli kısmı bahsedilen fon satışı kaynaklıdır.

İhraççının 2023 yılında 100,6 milyon TL olan halka arz aracılık komisyon gelirleri, 2024 yılında 2023 yılına göre %24,6 düşüşle 75,8 milyon TL'ye gerilemiş olup 01.01.2025-30.06.2025 ara döneminde ise bir önceki yılın aynı dönemine göre %184,3 artışla 160,7 milyon TL'ye yükselmiştir.

Şirketin, 2023 yılında bono ihraçlarına aracılık hizmetleri kapsamında 21,8 milyon TL gelir elde edilmiş olup 2024 yılında 2023 yılına göre %22,8 artışla 26,8 milyon TL'ye yükselmiş, 01.01.2025-30.06.2025 ara döneminde de bir önceki yılın aynı dönemine göre %105,6 artışla 22,3 milyon TL'ye yükselmiştir.

Müşteri ödünç hizmet komisyonu, Şirket müşterilerinin ödünç piyasası işlemlerine ilişkin Şirket'e ödemiş oldukları komisyonlardan oluşmakta olup, 2023 yılında 63.522 TL olan söz konusu kalem, 2024 yılında 2023 yılına göre %96,5 azalışla 2.209 TL'ye gerilemiş olup 01.01.2025-30.06.2025 ara döneminde ise bu kalem kapsamında gelir elde edilmemiştir.

KAS işlemleri gelirleri, Şirket'in KAS müşterilerinin işlemlerinin likidite sağlayıcı kurumlara gönderilmeyip Kurum portföyünde tutulması sonucu elde edilen net kazançlardan oluşmakta olup 2023 yılında 149,4 milyon TL olan söz konusu kalem, 2024 yılında 2023 yılına göre %66,2 azalışla 50,6 milyon TL'ye gerilemiş olup söz konusu azalış, kurum portföyünde tutulan işlemlerdeki azalışa bağlı olarak görülmüştür. 01.01.2025-30.06.2025 ara döneminde ise bir önceki yılın aynı dönemine göre %4,8 artışla 56,9 milyon TL'ye yükselmiştir.

Diğer gelirler, piyasa danışmanlığı, TEFAS işlem komisyonları, hesap işletim ücretleri ve diğer aracılık hizmet ve komisyonlarından oluşmakta olup 2023 yılında 8,0 milyon TL olan söz konusu kalem, 2024 yılında 2023 yılına göre %19,6 düşüşle 6,4 milyon TL'ye gerilemiş olup 01.01.2025-30.06.2025 ara döneminde ise bir önceki yılın aynı dönemine göre %64,1 artışla 5,4 milyon TL'ye yükselmiştir.

2023 yılında hisse repo komisyonu olarak 121,6 milyon TL'lik gelir elde edilmiş olup söz konusu kalem, 2024 yılında 2023 yılına göre %54,8 azalışla 54,9 milyon TL'ye gerilemiş olup 01.01.2025-30.06.2025 ara döneminde de bir önceki yılın aynı dönemine göre %26,5 azalışla 24,3 milyon TL'ye gerilemiştir.

Hasılat bünyesinde indirim kalemi olarak yer alan müşterilere komisyon iadeleri kalemi, Şirket müşterilerinin pay piyasasında ve VİOP'ta gerçekleştirmiş olduğu işlemlere ilişkin olarak Şirket'e ödemiş oldukları komisyon tutarları üzerinden müşterilere yapılan iade ödemelerinden oluşmakta olup, söz konusu tutarlar piyasadaki rekabet koşulları göz önünde bulundurularak müşteri bazlı olarak pazarlık usulüyle belirlenmekte ve değişkenlik gösterebilmektedir. 2023 yılında 104,7 milyon TL olan söz konusu kalem, 2024 yılında 2023 yılına göre %70,4 azalışla 31,0 milyon TL'ye gerilemiş olup 01.01.2025-30.06.2025 ara döneminde de bir önceki yılın aynı dönemine göre %54,9 oranında düşüşle 8,7 milyon TL'ye gerilemiştir.

Portföy VİOP uzlaşma farkı ise kurum portföyüne gerçekleştirilen VİOP işlemleri kapsamında oluşan uzlaşma farkı gelir ve giderlerini ifade etmekte olup 2023 yılında 8.752 TL, 2024 yılında 35,6 milyon TL, 01.01.2024-30.06.2024 ara döneminde 28,1 milyon TL, 01.01.2025-30.06.2025 ara döneminde de 58,4 milyon TL tutarında zarar oluşmuştur.

2023 yılında 334,5 milyon TL tutarında yatırım fonları gerçekleşmemiş değerleme azalışı meydana gelmiş olup 2024 yılında 6,1 milyon TL, 01.01.2024-30.06.2024 ara döneminde 14,2 milyon TL, 01.01.2025-30.06.2025 ara döneminde de 142,1 milyon TL tutarında yatırım fonları gerçekleşmemiş değer artışı meydana gelmiştir.

Hasılat bünyesine dahil edilen müşterilerden alınan faiz gelirleri kalemi, Şirket müşterilerinin kredili menkul kıymet işlemlerine ilişkin olarak Şirket'e ödemiş oldukları kredi ve temerrüt faiz tutarlarından oluşmaktadır. 2023 yılında 1,55 milyar TL olan söz konusu kalem, 2024 yılında 2023 yılına göre %1,3 düşüşle 1,53 milyar TL'ye gerilemiş olup 01.01.2025-30.06.2025 ara döneminde de bir önceki yılın aynı dönemine göre %14,8 azalışla 884,2 milyon TL'ye gerilemiştir.

6.1.2 Araştırma ve Geliştirme Süreci Devam Eden Önemli Nitelikte Ürün ve Hizmetler ile Söz Konusu Ürün ve Hizmetlere İlişkin Araştırma ve Geliştirme Sürecinde Gelinen Aşama Hakkında Ticari Sırrı Açığa Çıkarmayacak Nitelikte Kamuya Duyurulmuş Bilgi Yoktur.

6.2 Başlıca Sektörler / Pazarlar:

6.2.1 Faaliyet Gösterilen Sektörler/Pazarlar ve İhraççının Bu Sektörlerdeki/Pazarlardaki Yeri ile Avantaj ve Dezavantajları Hakkında Bilgi

İnfo Yatırım, bireysel ve kurumsal yatırımcılara, başta sermaye piyasası araçlarının alım–satım aracılığının yanı sıra yatırım danışmanlığı, portföy yönetimi ve kurumsal finansman hizmetleri de sunmaktadır. İnfo Yatırım, Borsa İstanbul A.Ş. Pay Piyasası, Borçlanma Araçları Piyasası, Vadeli İşlem ve Opsiyon Piyasası ve Kaldıraçlı Alım Satım İşlemleri'nde de aracılık hizmeti vermek suretiyle finansal piyasalarda aktif olarak faaliyet göstermektedir.

Türkiye'de aracı kurumlar SPK'ya tabi bir yapı içerisinde başta Borsa İstanbul'da ve yurt dışı piyasalarda aracılık faaliyeti göstermekte olup birlik olarak TSPB'ye bağlı bulunmaktadırlar. Sektördeki diğer kurumlar ise temel olarak Takasbank ve MKK olarak ön plana çıkmaktadır. Bununla birlikte finans sektörü kurumlarından olması sebebiyle başta T.C. Hazine ve Maliye Bakanlığı, BDDK, Türkiye Cumhuriyet Merkez Bankası, Bankalar Birliği gibi kurumlarla da ilişki içerisindedir. Ülke kalkınmalarında sermaye piyasaları ağırlıklı bir rol oynarken, bu nedenle sermaye piyasalarının desteklenmesi için hükümetlerin politika, teşvik uygulamaları, bilinçlendirme çalışmaları yaptıkları, bireysel tasarruf ve yatırımları özendirme gibi etkinliklerle sermayenin tabana yayılmasına yönelik eylemler gerçekleştirdikleri görülmektedir.

Mevcut durum itibarıyla TSPB'ye üye, aktif 69 aracı kurum bulunmaktadır.
(Kaynak: https://tspb.org.tr/kamuyu_aydinlatma/kategori-araci_kurum/)

Aracı kurumların yatırımcılara hizmet verdiği noktaları; genel müdürlük, şube, irtibat bürosu ve acentelerden oluşmaktadır. 2023 yılında 340 olan şube sayısı 2024 yılında 390'a, 2025 yılının ilk yarısında ise 399'a yükselmiştir. İrtibat büroları sayısı da 2023 yılında 145 iken 2024 yılında 141'e, 2025 yılının ilk yarısında da 112'ye gerilemiştir. Önemli bir kısmı banka şubeleri kaynaklı acente sayısı da 2023 yılında 9.153 iken 2024 yılında 9.203'e yükselmiş, 2025 yılının ilk yarısında ise 9.086'ya gerilemiştir.

Şube Ağı	2023/12	2024/12	2025/06
Aracı Kurum Sayısı	**44**	**44**	**45**
Şubeler	340	390	399
İrtibat Büroları	145	141	112
Acente Şubeleri	9.153	9.203	9.086
Toplam	**9.638**	**9.734**	**9.597**

(Kaynak: https://tspb.org.tr/wp-content/uploads/2025/10/AIM-Verileri_ak_faaliyet-202506.xls)

Borsa İstanbul'un piyasalarında gerçekleşen toplam işlem hacmi, 2024 yılında 225,6 trilyon TL olmuştur. İşlem hacminin %77,1'ini Borçlanma Araçları Piyasası (BAP), %15,2'sini Pay Piyasası, %7,3'ünü Vadeli İşlem ve Opsiyon Piyasası (VİOP) ve %0,3'ünü Kıymetli Madenler ve Kıymetli Taşlar Piyasası (KMKTP) oluşturmaktadır. Pay Piyasası işlem hacminde 2023 yılına göre %4,9, VİOP'ta %40,2'lik, BAP'ta %425,4'lük artış, KMKTP'de ise %17,9'luk düşüş gerçekleşmiştir.
(Kaynak: Borsa İstanbul 2024 Yılı Faaliyet Raporu, https://borsaistanbul.com/files/faaliyet-raporu-2024.pdf)

2023 yılında Kaldıraçlı Alım Satım İşlemleri hacmi (KAS) 28.908 milyar TL olup 2024 yılında 42.513 milyar TL olarak gerçekleşmiştir. 2025 yılının ilk dokuz ayında ise 38.057 milyar TL hacim gerçekleşmiştir.
(Kaynak: https://tspb.org.tr/wp-content/uploads/2025/10/UYE_Factsheet_2025_09.xlsx)

Pay Piyasası'nda 2023 yılında 3.251 milyar TL işlem hacmi ve %4,99 oranında pazar payıyla 6. sırada yer alan İnfo Yatırım, 2024 yılı itibarıyla 3.247 milyar TL hacim ve %4,75 oranında pazar payı ile 5. sıraya yükselmiş, 2025 yılının ilk dokuz ayında da 2.287 milyar TL hacim ve %3,79 oranında pazar payı ile 6. Sırada yer almıştır.

Vadeli İşlem ve Opsiyon Piyasası'nda 2023 yılında da 1.673 milyar TL işlem hacmi ve %7,17 oranında pazar payıyla 3. sırada yer alan İnfo Yatırım, 2024 yılı itibarıyla 1.733 milyar TL hacim ve %5,83 oranında pazar payı ile 4. sıraya gerilemiş, 2025 yılının ilk dokuz ayında da 1.950 milyar TL hacim ve %5,56 oranında pazar payı ile 5. sırada yer almıştır.

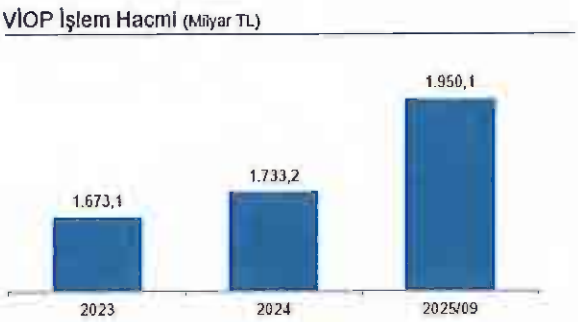

(Kaynak: Borsa İstanbul, Vadeli İşlem ve Opsiyon Borsası Verileri,
https://borsaistanbul.com/veriler/vadeli-islem-ve-opsiyon-piyasasi-verileri)

Kaldıraçlı Alım Satım İşlemleri'nde 2023 yılında 3.791 milyar TL işlem hacmi ve %13,10 oranında pazar payıyla 2. sırada yer alan İnfo Yatırım, 2024 yılında 4.310 milyar TL hacim ve %10,10 oranında pazar payı ile 2. sırada, 2025 yılı Haziran ayı itibarıyla da 3.995 milyon TL hacim ve %13,30 pazar payı ile 2. sırada yer almaktadır.

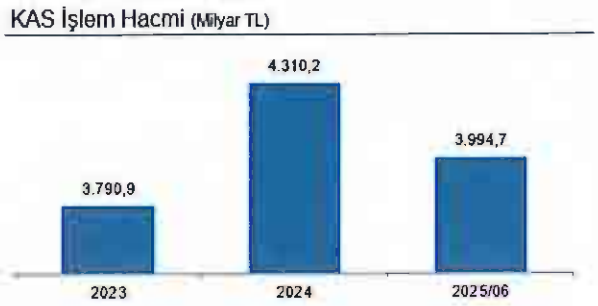

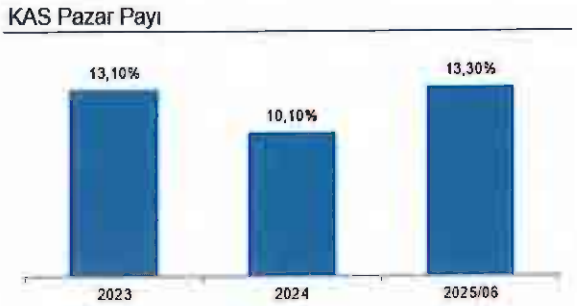

(Kaynak: https://tspb.org.tr/wp-content/uploads/2025/09/AIM_Veriler_ak_karsilastirmali_202506.xlsx)

İhraççının faaliyet gösterdiği sektördeki avantaj ve dezavantajları başlıca şu şekildedir:

Avantajlar

- Sermaye piyasalarının gelişmesine bağlı olarak artan ürün ve hizmetler çerçevesinde gelirlerini artırma potansiyeli,
- Sermaye piyasası düzenlemeleri çerçevesinde, faaliyet izinlerine bağlı olarak asgari sermaye yeterliliklerinin ve faaliyet alanlarının yapılandırılması, sermaye piyasalarında aracılık faaliyeti gösteren aracı kurumların konsolide olması ve sektöre yeni girişlerin söz konusu düzenlemeler çerçevesinde sınırlanması doğrultusunda, sektörde faaliyet gösteren kurumlar açısından rekabet avantajı yaratılması,
- Şubeleşme faaliyetlerinin artarak devam etmesine bağlı olarak hizmet verilen alanların yaygınlaştırılması ve dolayısıyla aracılık ve danışmanlık gelirlerinin artma potansiyeli
- Piyasa bilinirliliğinin artmasına bağlı olarak gelirlerini artırma potansiyeli,
- Mevcut yetki belgelerinin aktif olarak kullanılması çerçevesinde gelirlerini artırması.

Dezavantajlar

- Aracı kurum sektöründe yaşanan yoğun rekabet sebebiyle özellikle pay ve VİOP piyasasında komisyon oranlarının düşüklüğü sebebiyle komisyon gelirlerinin baskı altında kalması,
- Piyasalardaki risk iştahı ve işlem hacimlerinin düşmesi halinde komisyon gelirlerinin düşme ihtimali,
- Faaliyetlerin yürütülmesi için gerekli olan faaliyet yetki belgelerinin ilgili otoritelerce iptal edilmesi halinde faaliyet gelirlerinin olumsuz etkilenebilecek olması.

6.3 İhraççının Rekabet Konumuna İlişkin Olarak Yaptığı Açıklamaların Dayanağı:

Piyasa bilgilerine ilişkin veriler yukarıda her bir grafiğin altında belirtildiği üzere BİAŞ (www.borsaistanbul.com) ile meslek örgütü TSPB (www.tspb.org.tr)'nin yayınlamış oldukları kamuya açık bilgilerden oluşmaktadır.

7. GRUP HAKKINDA BİLGİLER

7.1. İhraççının Dahil Olduğu Grup Hakkında Özet Bilgi, Grup Şirketlerinin Faaliyet Konuları, İhraççıyla Olan İlişkileri ve İhraççının Grup İçindeki Yeri:

İnfo Yatırım'ın sermayesinin %43,24'ü halka açık olup sermayesinin %30,37'si Hedef Holding A.Ş.'ye, %9,99'u Hedef Portföy Kuzey Hisse Senedi Serbest (TL) Fon (Hisse Senedi Yoğun Fon)'a, %8,26'sı Hedef Portföy Doğu Hisse Senedi Serbest (TL) Fon (Hisse Senedi Yoğun Fon)'a, %6,76'sı Hedef Portföy Birinci Hisse Senedi Serbest (TL) Fon (Hisse Senedi Yoğun Fon)'a, %1,38'i Sibel GÖKALP'e aittir.

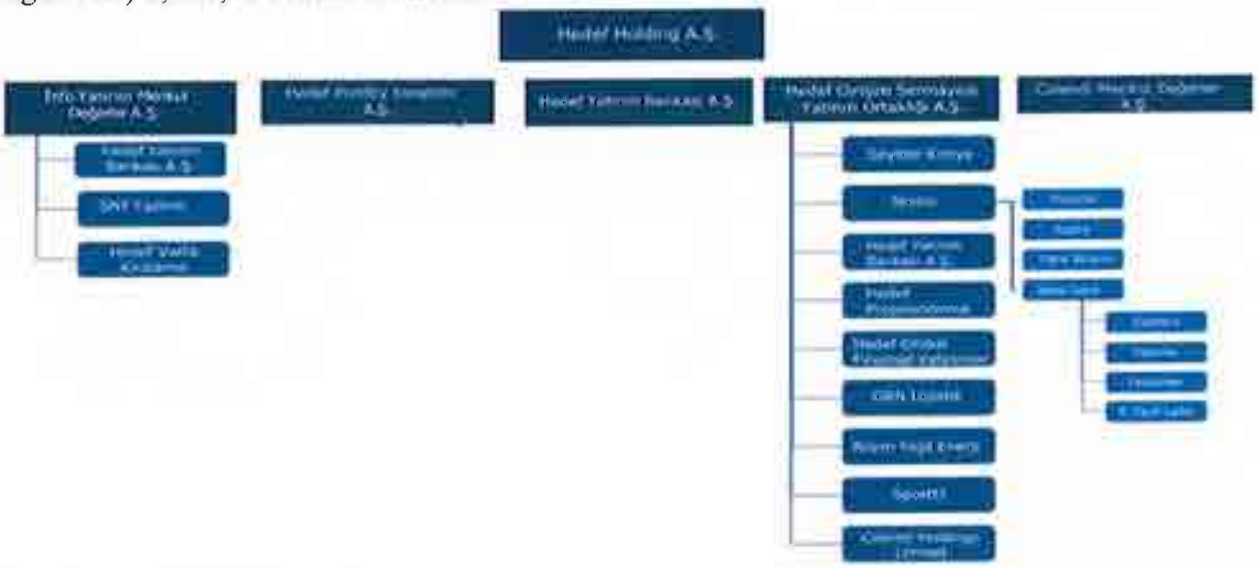

Hedef Holding A.Ş. (Hedef Holding)

Borsa İstanbul'da işlem gören ve halka açık olan Hedef Holding, 22.02.2011 tarihinde kurulmuş olup faaliyet konusu, kurulmuş ve kurulacak şirketlerin sermayelerine ve idarelerine iştirak etmek vereceği yatırım kararları doğrultusunda kaynakları kanalize etmek, yatırım, finansman, pazarlama, organizasyon ve yönetim konularında danışmanlık yapmaktır.

Hedef Holding'in ortaklık yapısı aşağıdaki gibidir.

Adı – Soyadı / Unvanı	Sermaye Tutarı (TL)	Sermaye Payı (%)
Sibel GÖKALP	1.514.891.234,48	77,71
Hedef Portföy Doğu Hisse Senedi Serbest (TL) Fon (Hisse Senedi Yoğun Fon)	220.082.533,00	11,29
Diğer	214.482.131,72	11,00
Toplam	**1.949.455.899,20**	**100,00**

Hedef Girişim Sermayesi Yatırım Ortaklığı A.Ş. (Hedef GSYO)

Borsa İstanbul'da işlem gören ve halka açık olan Hedef GSYO, 29.03.2012 tarihinde kurulmuş olup faaliyet konusu finans ve teknoloji öncelikli olmak üzere birçok alanda doğrudan veya dolaylı yatırımlar gerçekleştirerek KOBİ'lere öz sermaye finansmanı sağlamaktır.

Hedef GSYO'nun ortaklık yapısı aşağıdaki gibidir.

Adı – Soyadı / Unvanı	Sermaye Tutarı (TL)	Sermaye Payı (%)
Hedef Holding	227.978.820,44	20,18
Diğer	902.021.179,56	79,82
Toplam	**1.130.000.000,00**	**100,00**

Hedef Yatırım Bankası A.Ş. (Hedef Yatırım Bankası)

Hedef Grubu olarak; Ülkemizin kalkınma hedefleri doğrultusunda, sürdürülebilir büyümeye yönelik yatırımların ve projelerin desteklenmesi, sermaye ve fon kaynaklarının etkin kullanımının sağlanması, yurt içi, yurt dışı ve uluslararası ortak yatırımların finanse edilmesi amacıyla "Yatırım Bankası" kuruluşuna karar verilmiş olup gerekli izinlerin alınması amacıyla 16.12.2021 tarihinde Bankacılık Düzenleme ve Denetleme Kurumu (BDDK)'na başvurulmuştur. Söz konusu başvuru, 30.04.2022 tarihli Resmi Gazete'de duyurulduğu üzere BDDK tarafından onaylanmıştır. Hedef Yatırım Bankası'nın kuruluş işlemleri tamamlanarak 23.06.2022 tarihinde İstanbul Ticaret Sicil Müdürlüğü tarafından tescil edilmiştir. Hedef Yatırım Bankası'nın faaliyet iznine yönelik yapılan çalışmalar tamamlanarak BDDK'ya faaliyet izni için 28.12.2022 başvuru yapılmış olup, BDDK'nın 03.08.2023 tarih, 10641 Karar Sayılı kararı 05.08.2023 tarihli Resmi Gazete'de yayımlanarak Hedef Yatırım Bankası'na faaliyet izni verilmiştir.

Hedef Yatırım Bankası'nın ortaklık yapısı aşağıdaki gibidir.

Adı – Soyadı / Unvanı	Sermaye Tutarı (TL)	Sermaye Payı (%)
Hedef Holding	615.000.000	41,00
İnfo Yatırım	135.000.000	9,00
Hedef GSYO	450.000.000	30,00
Namık Kemal GÖKALP	150.000.000	10,00
Sibel GÖKALP	150.000.000	10,00
Toplam	**1.500.000.000**	**100,00**

Hedef Portföy Yönetimi A.Ş. (Hedef Portföy)

Hedef Portföy, 04.12.2012 tarihinde İstanbul'da kurulmuş olup, ana faaliyet konusu SPKn. ve ilgili mevzuat hükümleri çerçevesinde finansal varlıklardan oluşan portföyleri müşterilerle portföy yönetim sözleşmesi yapmak suretiyle ve vekil sıfatı ile yönetmek ve sermaye piyasası faaliyetlerinde bulunmaktır.

Hedef Portföy, 6362 sayılı SPKn.'nun 40. ve 55. maddeleri uyarınca 07.10.2015 tarihli PYŞ/PY.42/789 sayılı Portföy Yöneticiliği Yetki Belgesi, 08.05.2023 tarihli, PYŞ/PY.42-YD.25/789-432 sayılı Portföy Yöneticiliği ve Yatırım Danışmanlığı Faaliyet Yetki Belgesi almıştır.

Hedef Portföy'ün mevcut durum itibarıyla ortaklık yapısı aşağıda gösterilmiştir. Aynı zamanda İnfo Yatırım'ın ve Hedef Holding'in imtiyazlı pay sahibi Sibel Gökalp, şirketin imtiyazlı paylarına sahiptir.

Adı – Soyadı / Unvanı	Sermaye Tutarı (TL)	Sermaye Payı (%)
Hedef Holding	85.000.000	85,00
Sibel GÖKALP	10.333.350	10,33
Hedef Portföy Yönetimi A.Ş. Değer Girişim Sermayesi Yatirim Fonu	4.666.650	4,67
Toplam	**100.000.000**	**100,00**

Hedef Varlık Kiralama A.Ş. (Hedef VKŞ)

Sermaye Piyasası Kurulu'nun III-61.1 sayılı Kira Sertifikaları Tebliği'ne istinaden, kurumsal müşterilerin kira sertifikası ihracını gerçekleştirmek maksadıyla, 12.01.2023 tarihinde %100 oranında İnfo Yatırım pay sahipliği ile kurulmuştur. Hedef VKŞ'nin kuruluşu sonrası, İnfo Yatırım konsolide finansal tablo hazırlamaya başlamıştır.

Hedef VKŞ'nin mevcut durum itibarıyla ortaklık yapısı aşağıda gösterilmiştir.

Adı – Soyadı / Unvanı	Sermaye Tutarı (TL)	Sermaye Payı (%)
İnfo Yatırım	2.000.000	100,00
Toplam	**2.000.000**	**100,00**

7.2. İhraççının Grup İçerisindeki Diğer Bir Şirketin Ya Da Şirketlerin Faaliyetlerinden Önemli Ölçüde Etkilenmesi Durumunda Bu Husus Hakkında Bilgi:

İhraççı, herhangi bir grup şirketinin faaliyetlerinden önemli ölçüde etkilenmemektedir.

8. EĞİLİM BİLGİLERİ

8.1 Bağımsız Denetimden Geçmiş Son Finansal Tablo Döneminden İtibaren İhraççının Finansal Durumu ile Faaliyetlerinde Olumsuz Bir Değişiklik Olmadığına İlişkin Beyan:

Sınırlı denetimden geçmiş son finansal tablo dönemi olan 30.06.2025'ten itibaren İnfo Yatırım'ın finansal durumunda ve faaliyetlerinde olumsuz bir değişiklik olmamıştır.

8.2 İhraççının Beklentilerini Önemli Ölçüde Etkileyebilecek Eğilimler, Belirsizlikler, Talepler, Taahhütler veya Olaylar Hakkında Bilgiler:

Yoktur.

9. KAR TAHMİNLERİ VE BEKLENTİLERİ

Yoktur.

10. İDARİ YAPI, YÖNETİM ORGANLARI VE ÜST DÜZEY YÖNETİCİLER

10.1. İhraçcının Genel Organizasyon Şeması:

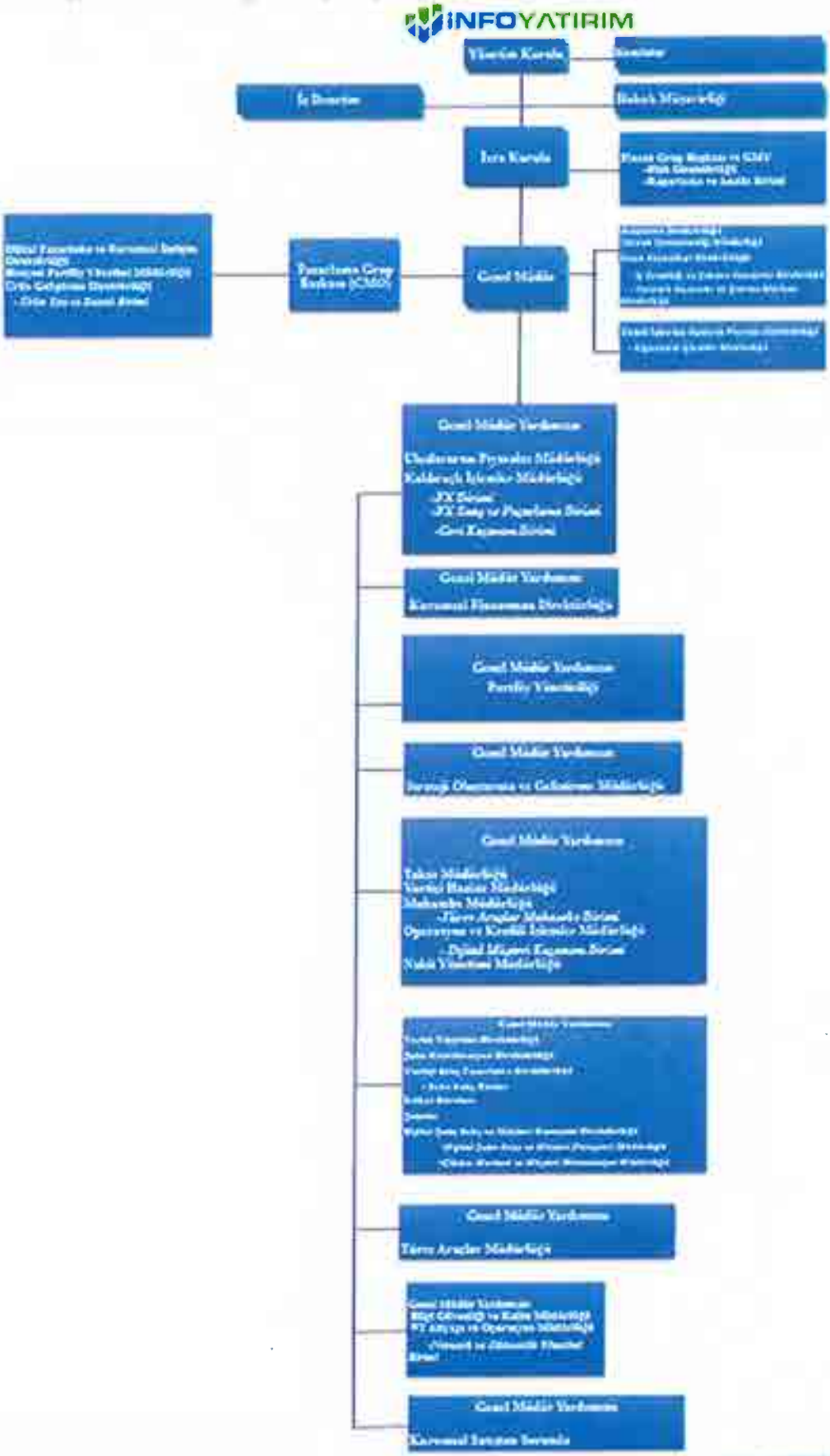

10.2. İdari Yapı:

10.2.1. İhraççının yönetim kurulu üyeleri hakkında bilgi:

Adı Soyadı	Görevi	Son 5 Yılda İhraççıda Üstlendiği Görevler	Görev Süresi / Kalan Görev Süresi	Sermaye Payı	
				(TL)	(%)
Namık Kemal GÖKALP	Yönetim Kurulu Başkanı	-	3 Yıl / 1 Yıl 6 Ay	0	0,00
Mehmet Ziya GÖKALP	Yönetim Kurulu Başkan Yardımcısı	-	3 Yıl / 1 Yıl 6 Ay	0	0,00
Bülent KIRIMLI	Yönetim Kurulu Üyesi	-	3 Yıl / 1 Yıl 6 Ay	21.871.513,87	2,28
Ayça GÖKALP	Yönetim Kurulu Üyesi	-	3 Yıl / 1 Yıl 6 Ay (*)	0	0,00
Sarper Volkan ÖZTEN	Bağımsız Yönetim Kurulu Üyesi	-	3 Yıl / 1 Yıl 6 Ay	0	0,00
Tacettin VURAL	Bağımsız Yönetim Kurulu Üyesi	-	3 Yıl / 1 Yıl 6 Ay (**)	0	0,00

Yönetim kurulu üyeleri İnfo Yatırım'ın 26.04.2024 tarihli olağan genel kurul toplantısında 3 yıllığına seçilmiştir.

(*) 28.03.2025 tarihinde yönetim kurulu üyesi Murat TANRIÖVER, görevinden istifa etmiş olup Murat TANRIÖVER'in görev süresini tamamlamak üzere yerine Ayça GÖKALP atanmıştır. Söz konusu yönetim kurulu üye ataması, 11.04.2025 tarihli 2024 yılına ait olağan genel kurul toplantısında onaylanmıştır.
(**) 11.08.2025 tarihinde yönetim kurulu üyesi Aslıhan MUTLUCAN, görevinden istifa etmiştir. Aslıhan MUTLUCAN'ın görev süresini tamamlamak üzere yerine Tacettin VURAL atanmış olup söz konusu üye ataması yapılacak ilk genel kurulda pay sahiplerinin onayına sunulacaktır.

Yönetim kurulu üyelerinin ihraççı dışında yürüttükleri görevler:

Adı Soyadı	Şirket Unvanı	Görevi	Görevine Devam Edip Etmediği	Sermaye Tutarı (TL)	Sermaye Payı (TL)	Sermaye Payı (%)
Namık Kemal GÖKALP	Hedef Holding A.Ş.	Ortak, Yönetim Kurulu Başkanı	Devam Etmekte	1.949.455.899,20	59.564.719,36	3,06
Namık Kemal GÖKALP	Hedef Yatırım Bankası A.Ş.	Ortak, Yönetim Kurulu Başkanı	Devam Etmekte	1.500.000.000	150.000.000	10,00
Namık Kemal GÖKALP	Seyitler Kimya Sanayi A.Ş.	Ortak, Yönetim Kurulu Başkan Yardımcısı	Devam Etmekte	200.000.000	19.071.175,16	9,54
Namık Kemal GÖKALP	Hedef Girişim Sermayesi	Yönetim Kurulu Başkanı	Devam Etmekte	1.130.000.000	0	0,00

	Yatırım Ortaklığı A.Ş.					
Namık Kemal GÖKALP	Skyalp Finansal Teknolojiler ve Danışmanlık A.Ş.	Ortak, Yönetim Kurulu Başkanı	Devam Etmekte	9.500.000	949.999,99	10,00
Namık Kemal GÖKALP	Hub Girişim Sermayesi Yatırım Ortaklığı A.Ş.	Ortak, Yönetim Kurulu Başkanı	Devam Etmekte	280.000.000	43.391.354,89	15,50
Namık Kemal GÖKALP	İdeal Data Finansal Teknolojiler A.Ş.	Yönetim Kurulu Başkanı	Devam Etmekte	11.000.000	0	0,00
Namık Kemal GÖKALP	Billur Güneş Turizm A.Ş.	Ortak, Yönetim Kurulu Üyesi	Devam Etmekte	33.110.000	6.622.000	20,00
Namık Kemal GÖKALP	İdeacore Yazılım A.Ş.	Ortak, Yönetim Kurulu Başkanı	Devam Etmekte	1.000.000	1.000.000	100,00
Namık Kemal GÖKALP	Zen Girişim Sermayesi Yatırım Ortaklığı A.Ş.	Ortak, Yönetim Kurulu Başkanı	Devam Etmekte	200.000.000	120.000.000	60,00
Namık Kemal GÖKALP	Zen Merkezi Hizmetler ve Filo Kiralama A.Ş.	Ortak, Yönetim Kurulu Başkanı	Devam Etmekte	150.000.000	120.000.000	80,00
Namık Kemal GÖKALP	Hedef Varlık Kiralama A.Ş.	Yönetim Kurulu Başkanı	Devam Etmekte	2.000.000	0	0,00
Namık Kemal GÖKALP	Park Neptün Gayrimenkul A.Ş.	Ortak, Yönetim Kurulu Başkanı	Devam Etmekte	1.000.000.000	998.593.750	99,86
Namık Kemal GÖKALP	Hedef Global Finansal Yatırımlar A.Ş.	Yönetim Kurulu Başkanı	Devam Etmekte	6.500.000	0	0,00
Namık Kemal GÖKALP	Zen Yat İşletmeciliği A.Ş.	Ortak	Devam Etmekte	25.899.435,90	25.899.435,90	100,00
Namık Kemal GÖKALP	Talkinvest Yazılım ve Teknoloji Hizmetleri A.Ş.	Yönetim Kurulu Başkanı	Devam Etmekte	50.000	0	0,00
Namık Kemal Gökalp	Güneş Turizm Sanayi İnşaat	Ortak	Devam Etmekte	357.264	71.453	20,00

	ve Ticaret A.Ş.					
Namık Kemal Gökalp	STRS Teknoloji Yatırım A.Ş.	Yönetim Kurulu Başkanı	Devam Etmekte	22.000.000	0	0,00
Mehmet Ziya GÖKALP	Hedef Holding A.Ş.	Yönetim Kurulu Başkan Yardımcısı	Devam Etmekte	1.949.455.899,20	0	0,00
Mehmet Ziya GÖKALP	Hedef Yatırım Bankası A.Ş.	Yönetim Kurulu Başkan Yardımcısı	Devam Etmekte	1.500.000.000	0	0,00
Mehmet Ziya GÖKALP	Skyalp Finansal Teknolojiler ve Danışmanlık A.Ş.	Yönetim Kurulu Üyesi	Devam Etmekte	9.500.000	0	0,00
Mehmet Ziya GÖKALP	Hedef Projelendirme ve Gayrimenkul Geliştirme A.Ş.	Yönetim Kurulu Başkan Vekili	Devam Etmekte	150.000.000	0	0,00
Mehmet Ziya GÖKALP	Hedef Girişim Sermayesi Yatırım Ortaklığı A.Ş.	Yönetim Kurulu Üyesi	Devam Etmekte	1.130.000.000	0	0,00
Mehmet Ziya GÖKALP	Hedef Global Finansal Yatırımlar A.Ş.	Yönetim Kurulu Üyesi	Devam Etmekte	6.500.000	0	0,00
Mehmet Ziya GÖKALP	Zen Girişim Sermayesi Yatırım Ortaklığı A.Ş.	Yönetim Kurulu Üyesi	Devam Etmekte	200.000.000	0	0,00
Mehmet Ziya GÖKALP	Zen Yat İşletmeciliği A.Ş.	Yönetim Kurulu Başkanı	Devam Etmekte	25.899.435,90	0	0,00
Mehmet Ziya GÖKALP	Seyitler Kimya Sanayi A.Ş.	Yönetim Kurulu Üyesi	Devam Etmekte	200.000.000	0	0,00
Bülent KIRIMLI	Hedef Varlık Kiralama A.Ş.	Yönetim Kurulu Üyesi	Devam Etmekte	2.000.000	0	0,00
Bülent KIRIMLI	Hedef Yatırım Bankası A.Ş.	Yönetim Kurulu Üyesi	Devam Etmekte	1.500.000.000	0	0,00
Bülent KIRIMLI	BKD Finansal ve Yönetim Danışmanlık A.Ş.	Ortak, Yönetim Kurulu Başkanı	Devam Etmekte	100	100	100,00

Bülent KIRIMLI	One Portföy Yönetimi A.Ş.	Ortak	Devam Etmekte	56.000.000	53.200.000	95,00
Sarper Volkan ÖZTEN	Hub Girişim Sermayesi Yatırım Ortaklığı A.Ş.	Bağımsız Yönetim Kurulu Üyesi	Devam Etmekte	280.000.000	0	0,00
Sarper Volkan ÖZTEN	Borlease Otomotiv A.Ş.	Bağımsız Yönetim Kurulu Üyesi	Devam Etmekte	700.000.000	0	0,00
Sarper Volkan ÖZTEN	Zen Girişim Sermayesi Yatırım Ortaklığı A.Ş.	Bağımsız Yönetim Kurulu Üyesi	Devam Etmekte	200.000.000	0	0,00
Sarper Volkan ÖZTEN	Hedef Varlık Kiralama A.Ş.	Yönetim Kurulu Üyesi	Devam Etmekte	2.000.000	0	0,00

10.2.2. Yönetimde söz sahibi olan personel hakkında bilgi:

Adı Soyadı	Görevi	Son 5 Yılda İhraççıda Üstlendiği Görevler	Sermaye Payı	
			(TL)	(%)
Ender ŞAHİN	CEO - İcra Kurulu Başkanı	-	21.871.536,47	2,28
Tamer AKBAL	COO - Operasyonlardan Sorumlu Başkan	Genel Müdür	10.535.887,38	1,10
Hüseyin Tarkan AKGÜL	Genel Müdür	-	0	0,00
Yusuf Ali ALAN	Genel Müdür Yardımcısı	-	0	0,00
Engin Emre SEÇEN	Genel Müdür Yardımcısı	-	0	0,00
Alper ÖZKİNİ	Genel Müdür Yardımcısı	-	0	0,00
Mehmet Mert YILMAZ	Genel Müdür Yardımcısı	-	0	0,00
Hüseyin GÜLER	Genel Müdür Yardımcısı	-	0	0,00
Umut KURCAN	Genel Müdür Yardımcısı	-	0	0,00
Ferhat SÖNMEZ	Genel Müdür Yardımcısı	-	0	0,00
Onur Oben AKKAYNAK	Genel Müdür Yardımcısı	-	0	0,00
Kadir Gökhan ÖZALP	Genel Müdür Yardımcısı	-	0	0,00
Sibel GÜN	Muhasebe Müdürü	-	1.282	0,00

Namık Kemal GÖKALP, Yönetim Kurulu Başkanı

Namık Kemal GÖKALP, Anadolu Üniversitesi İşletme Bölümünden mezun olmuştur (1989-1994). Akabinde Marmara Üniversitesi Bankacılık ve Sigortacılık Enstitüsü'nde Sermaye Piyasaları ve Borsa üzerine yüksek lisans yapmıştır (2003-2004). Kadir Has Üniversitesi'nde ise Finans ve Bankacılık konusunda doktora yapmıştır. Finans sektöründe kurumsal finansman danışmanlığı, koordinatörlük ve üst düzey yöneticilik yapmıştır. Halen; İnfo Yatırım Menkul Değerler A.Ş. dışında Hedef Holding A.Ş., Hedef Yatırım Bankası A.Ş., Hedef Girişim Sermayesi Yatırım Ortaklığı A.Ş., Skyalp Finansal Teknolojiler ve Danışmanlık A.Ş., Seyitler Kimya Sanayi A.Ş., Zen Girişim Sermayesi Yatırım Ortaklığı A.Ş., Hedef Varlık Kiralama A.Ş., Talkınvest Yazılım ve Teknoloji Hizmetleri A.Ş., Zen Merkezi Hizmetler ve Filo

Kiralama A.Ş., Hub Girişim Sermayesi Yatırım Ortaklığı A.Ş., Billur Güneş Turizm A.Ş., Hedef Global Finansal Yatırımlar A.Ş., Park Neptün Gayrimenkul A.Ş., İdeacore Yazılım A.Ş., STRS Teknoloji Yatırım A.Ş. ve İdeal Data Finansal Teknolojiler A.Ş.'nin yönetim kurullarında görev yapmaktadır.

Mehmet Ziya GÖKALP, Yönetim Kurulu Başkan Yardımcısı

Mehmet Ziya GÖKALP, lisans eğitimini Dokuz Eylül Üniversitesi, İktisadi ve İdari Bilimler Fakültesi'nde, yüksek lisans eğitimini ise İstanbul Üniversitesi, Para ve Sermaye Piyasaları bölümünde yapmıştır. Kocaeli Üniversitesi'nde Sosyal Politika alanında devam eden doktora çalışması bulunmaktadır. Çeşitli yatırım kuruluşlarında üst düzey yöneticilik yapan Mehmet Ziya GÖKALP, ardından Yeni Şafak Gazetesi'nde genel müdür ve ekonomi yazarlığı yapmıştır. TCMB Denetleme Kurulu Üyesi olarak da görev almıştır. İnfo Yatırım Menkul Değerler A.Ş. dışında, Hedef Holding A.Ş., Hedef Yatırım Bankası A.Ş., Hedef Girişim Sermayesi Yatırım Ortaklığı A.Ş., Zen Girişim Sermayesi Yatırım Ortaklığı A.Ş., Skyalp Finansal Teknolojiler ve Danışmanlık A.Ş., Hedef Projelendirme ve Gayrimenkul Geliştirme A.Ş., Hedef Global Finansal Yatırımlar A.Ş., Zen Yat İşletmeciliği A.Ş. ve Seyitler Kimya Sanayi A.Ş.'nin yönetim kurullarında görev yapmaktadır.

Ayça GÖKALP, Yönetim Kurulu Üyesi

Eastern Mediterranean University Faculty / Economics and Business Administration / Business Administration – English bölümünden 1988 yılının Eylül ayındamezun olmuştur. 1992-1995 yılları arasında Türkiye İş Bankası A.Ş.'de Menkul Kıymetler uzman yardımcılığı yapmıştır. 1995-2005 yılları arasında Gedik Yatırım Menkul Değerler A.Ş.'de broker'lik görevlerinde bulunmuştur. Eylül 2019-Ağustos 2021 dönemleri arasında İnfo Yatırım Menkul Değerler A.Ş.'de yönetim kurulu üyeliği yapmış olup 2025 yılının Nisan ayı itibarıyla da yönetim kurulu üyesi olarak görev almaya devam etmektedir.

Bülent KIRIMLI, Yönetim Kurulu Üyesi

Ankara Üniversitesi Siyasal Bilgiler Fakültesi Ekonomi bölümü mezunudur. Mayıs 2012-Nisan 2019 arası A1 Capital Yatırım Menkul Değerler A.Ş.'de Yönetim Kurulu Danışmanlığı, Genel Müdür ve Yönetim Kurulu Üyesi, Aralık 2004-Kasım 2012 arası Turkish Yatırım'da Genel Müdür Yardımcısı, Mayıs 2002-Ekim 2004 arası MNG Yatırım Menkul Değerler'de Genel Müdür Yardımcısı, Mart 2002-Mayıs 2002 arası Oyak Yatırım Menkul Değerler A.Ş.'de Müdür, Satış ve Pazarlama Departmanı, 1999-2002 arası Meksa Yatırım Menkul Değerler A.Ş.'de Müdür, Satış ve Pazarlama Departmanı, 1998-1999 arası Sümer Yatırım Menkul Değerler A.Ş.'de Müdür Yardımcısı; Satış ve Pazarlama Departmanı, 1996-1998 arası Demir Yatırım Menkul Değerler'de, 1994-1996 arası Global Menkul Değerler A.Ş.'de çalışmıştır. İnfo Yatırım dışında, Hedef Varlık Kiralama A.Ş., Hedef Yatırım Bankası A.Ş. ve BKD Finansal ve Yönetim Danışmanlık A.Ş.'nin de yönetim kurullarında görev yapmaktadır. Ayrıca 2025 yılından itibaren de Hedef Holding A.Ş.'de İcra Kurulu Başkanı (CEO) olarak görev almaktadır.

Sarper Volkan ÖZTEN, Bağımsız Yönetim Kurulu Üyesi
İstanbul Üniversitesi İktisat Fakültesi İşletme / Maliye Bölümü mezunudur. 1984-1987 yılları arasında Emlak Bankası'nda Mali Tahlil Uzmanlığı, 1987-1990 yılları arasında İktisat Bankası'nda Yönetmen, 1990-1991 yılları arasında Egebank'ta Yönetmen – Sermaye Piyasaları Satış ve Pazarlama, 1991-1997 yılları arasında Öncü Menkul Değerler A.Ş.'de Genel Müdür Yardımcısı, 1997-2007 yılları arasında Finans Yatırım Menkul Değerler A.Ş.'de Yönetim Kurulu Başkanı, 2008-2013 yılları arasında Alarko Gayrimenkul'de Yönetim Kurulu Üyesi, ING Bank ve İştirakleri'nde Denetleme Kurulu üyesi, 01.11.2013-2018 yılları arasında Fiba Banka'da Yönetim Kurulu Danışmanı olarak çalışmıştır. Halen, İnfo Yatırım Menkul Değerler A.Ş. dışında Hub Girişim Sermayesi Yatırım Ortaklığı A.Ş., Borlease Otomotiv A.Ş., Zen Girişim Sermayesi Yatırım Ortaklığı A.Ş. ve Hedef Varlık Kiralama A.Ş.'nin yönetim kurullarında görev almaktadır.

Tacettin VURAL, Bağımsız Yönetim Kurulu Üyesi
Tacettin VURAL, 1996 yılında Ankara Üniversitesi Siyasal Bilgiler Fakültesi İktisat Bölümünden mezun olmuş, sonrasında Yüksek Lisans eğitimini 2006 yılında İstanbul Üniversitesi Sosyal Bilimler Enstitüsü'nde Mali Hukuk alanında tamamlamıştır. Tacettin VURAL, 1997'de TBMM'de başladığı profesyonel kariyerine Maliye Bakanlığı'nda Gelirler Kontrolörü olarak devam etmiştir. 1999-2024 yılları arasında Borsa İstanbul'da denetim, mali işler, satınalma, idari işler ve kıymetli madenler piyasasında çeşitli yönetici ve uzmanlık görevleri üstlenmiştir. 2025 yılı itibarıyla İnfo Yatırım Menkul Değerler A.Ş.'de Bağımsız Yönetim Kurulu Üyesi olarak görev almaktadır.

Ender ŞAHİN, İcra Kurulu Başkanı - CEO
1974 doğumlu Ender ŞAHİN, Kadıköy Anadolu Lisesi'nin ardından İstanbul Teknik Üniversitesi Matematik Mühendisliği bölümünden mezun olduktan sonra Yeditepe Üniversitesi'nde ve Maltepe Üniversitesi'nde MBA ve Matematik formasyon yüksek lisans eğitimini tamamlamıştır. Sermaye piyasalarındaki iş hayatına 1995 yılında Garanti Yatırım Menkul Değerler A.Ş.'de başladıktan sonra, Sümer Yatırım Menkul Değerler A.Ş.'de direktör, Meksa Yatırım Menkul Değerler A.Ş. ve MNG Menkul Kıymetler Yatırım A.Ş.'de müdür, Turkish Yatırım Menkul Değerler A.Ş.'de genel müdür yardımcısı olarak görev aldıktan sonra 2012-2019 yılları arasında A1 Capital Yatırım Menkul Değerler A.Ş.'de kurucu yönetim kurulu üyesi ve CEO olarak iş hayatını sürdürmüştür. 2019 yılı Nisan ayından itibaren ise İnfo Yatırım'da CEO olarak görevine devam etmektedir. Birçok yurt içi ve yurt dışı eğitimleri olan Ender ŞAHİN, İngilizce bilmektedir.

Tamer AKBAL, Operasyonlardan Sorumlu Başkan - COO
Tamer AKBAL, Marmara Üniversitesi İşletme bölümünden mezun olup iş hayatına 1994 yılında Çakırlar Şirketler Grubu'nda Muhasebe ve Finans bölümünde başlamıştır. 1997-1998 yılları arasında Evis Menkul Değerler A.Ş.'de araştırma müdürü olarak görev yapan Tamer AKBAL, 1998-2014 yılları arasında Taksim Yatırım Menkul Değerler A.Ş.'de genel müdür yardımcılığı, 2015-2019 yılları arasında A1 Capital Yatırım Menkul Değerler A.Ş.'de genel müdürlük ve yönetim kurulu üyeliği görevlerini üstlenmiştir. 2019 yılı Nisan ayından itibaren

İnfo Yatırım'da görevine genel müdür olarak başlayan Tamer AKBAL, 2020 yılı Ocak ayından itibaren COO (Operasyonlardan Sorumlu Başkan) olarak görevini sürdürmektedir.

Hüseyin Tarkan AKGÜL, Genel Müdür

1973 doğumlu olan Hüseyin Tarkan AKGÜL, Ankara Üniversitesi Siyasal Bilgiler Fakültesi Ekonomi bölümü mezunudur. İş hayatına 2001 yılında İş Yatırım Menkul Değerler A.Ş.'de Uzman Yardımcısı olarak başladıktan sonra 2001-2022 yılları arasında İş Yatırım Menkul Değerler'de Uzman, Bölüm Yöneticisi, Müdür Yardımcısı, Şube Müdürü ve Direktör görevlerini üstlenmiş olup Nisan 2022'den itibaren İnfo Yatırım'da Genel Müdür olarak göreve başlamıştır. SPK ileri düzey lisansına sahip olan Hüseyin Tarkan AKGÜL, ileri derecede İngilizce ve Almanca dillerini bilmektedir.

Yusuf Ali ALAN, Genel Müdür Yardımcısı

Yusuf Ali ALAN, Erciyes Üniversitesi İngilizce İşletme bölümünden 1991yılında mezun olup sermaye piyasalarındaki iş hayatına 1994 yılında As Menkul Değerler A.Ş.'de genel müdür yardımcısı olarak başladıktan sonra, 1998 yılında Sümer Yatırım Menkul Değerler A.Ş.'de genel müdür yardımcısı olarak devam etmiştir. 2005-2011 yılları arasında Euro Yatırım Menkul Değerler A.Ş.'de genel müdür yardımcılığı görevini yürüten Yusuf Ali ALAN, 2008-2011 yılları arasında Euro Sigorta A.Ş.'de Genel Müdür olarak iş hayatına devam etmiştir. 2012 yılından bu yana ise İnfo Yatırım'da genel müdür yardımcısı olarak görevine devam etmekte olup Sermaye Piyasası Faaliyetleri Düzey 3, Türev Araçlar ve Kurumsal Yönetim Derecelendirme lisanslarına sahiptir.

Engin Emre SEÇEN, Genel Müdür Yardımcısı

Engin Emre SEÇEN, Marmara Üniversitesi Çalışma Ekonomisi ve Endüstri İlişkileri bölümünden 1999 yılında mezun olup sermaye piyasalarındaki iş hayatına 1999 yılında Hak Menkul Değerler A.Ş.'de Yatırım Danışmanı olarak başladıktan sonra, 2004 yılında MNG Menkul Kıymetler Yatırım A.Ş.'de devam etmiştir. Daha sonra 2006 yılında Ata Yatırım Menkul Kıymetler A.Ş.'de uzman yardımcısı olarak görev yapan Engin Emre SEÇEN, 2012-2013 yılları arasında Turkish Yatırım Menkul Değerler A.Ş.'de, 2013-2019 yılları arasında A1 Capital Yatırım Menkul Değerler A.Ş.'de iş hayatını sürdürmüştür. A1 Capital Yatırım Menkul Değerler A.Ş.'de 2013-2014 yılları arasında pazarlama müdürü, 2014-2019 yılları arasında ise genel müdür yardımcılığı görevini üstlenmesinin ardından 2019 yılı Nisan ayı itibarıyla İnfo Yatırım'da genel müdür yardımcısı olarak görevine devam etmekte olup Sermaye Piyasası Faaliyetleri Düzey 3 ve Türev Araçlar lisanslarına sahiptir.

Alper ÖZKİNİ, Genel Müdür Yardımcısı

Alper ÖZKİNİ, İstanbul Teknik Üniversitesi İnşaat Mühendisliği bölümünden 1994 yılında mezun olup sermaye piyasalarındaki iş hayatına 1997 yılında Bayındır Menkul Değerler A.Ş.'de Yurt Dışı Piyasalar bölümünde yönetmen olarak başladıktan sonra, 1998-1999 yılları arasında Bayındır Bank A.Ş.'de Hazine bölümünde döviz masasında uzman olarak, 1999-2001 yılları arasında Bayındır Menkul Değerler A.Ş.'de yurt içi piyasalarda bölümünde uzman olarak, 2001-2005 yılları arasında MNG Menkul Kıymetler Yatırım A.Ş.'de yurt içi satış pazarlama bölümünde kıdemli uzman olarak görev almıştır. Daha sonra 2005 yılında Turkish

Yatırım Menkul Değerler A.Ş.'de satış ve pazarlama müdür yardımcısı olarak görev yapan Alper ÖZKİNİ, 2013-2019 yılları arasında A1 Capital Yatırım Menkul Değerler A.Ş.'de genel müdür yardımcılığı görevini üstlenmiştir. 2019 yılının Haziran ayından itibaren ise İnfo Yatırım'da genel müdür yardımcısı ve finans grup başkanı olarak görevine devam etmekte olan Alper ÖZKİNİ, Sermaye Piyasası Faaliyetleri Düzey 3 ve Türev Araçlar lisanslarına sahiptir.

Mehmet Mert YILMAZ, Genel Müdür Yardımcısı

1995 yılında Mimar Sinan Üniversitesi Fen-Edebiyat Fakültesi İstatistik Bölümü'nden mezun olan Mehmet Mert YILMAZ, iş hayatına sigorta sektöründe başlamıştır. 1995 yılından itibaren sermaye piyasalarında iş hayatına devam eden Mehmet Mert YILMAZ, 28 yıla yakın süredir Türkiye sermaye piyasalarının önemli aracı kurumlarında araştırma ve pazarlama-satış bölümlerinde orta ve üst düzey yöneticilik yapmıştır. İnfo Yatırım'da genel müdür yardımcısı olarak görev yapmakta olan Mehmet Mert YILMAZ, aynı zamanda İstanbul Bilgi Üniversitesi'nde MBA Programı'nda ve Nişantaşı Üniversitesi'nde de Lisans Programında öğretim görevlisi olarak ekonomi ve finans dallarında ders vermektedir. Çeşitli TV ve radyo kanallarında yorumculuk yapan Mehmet Mert YILMAZ, Türkiye'nin çeşitli şehirlerinde sivil toplum örgütlerinin ve üniversitelerin davetleri ile dünya ekonomisi, Türkiye ekonomisi, sermaye piyasaları, kişisel gelişim ve farkındalık seminerleri vermektedir.

Hüseyin GÜLER, Genel Müdür Yardımcısı

Hüseyin GÜLER, 2006 yılında Marmara Üniversitesi Sermaye Piyasası ve Borsa Bölümünden mezun olup 2010 yılında Marmara Üniversitesi'nde Sermaye Piyasası alanında yüksek lisans derecesine sahip olmuştur. 2005-2013 yılları arasında Turkish Yatırım Menkul Değerler A.Ş.'de Kurumsal Finansman ve Araştırma departmanlarında görevler üstlenmiştir. 2005 yılından itibaren yapılan gerek lider olarak gerekse de konsorsiyum üyesi olarak girilen halka arzlarda aktif rol almış, şirket değerlemesi, halka arz, sermaye artırımına aracılık, pay alım teklifi projelerinde çeşitli görevler üstlenmiştir. Mart 2013-Nisan 2019 dönemleri arasında A1 Capital Yatırım Menkul Değerler A.Ş.'de kurumsal finansman müdürü olarak görev yapmış olan Hüseyin GÜLER, 9 şirketin halka arz projesi, 2 şirketin de özel sektör bono ihracı projelerinde görev almıştır. Bununla birlikte halka arz konsorsiyum üyelikleri, sermaye artırımı, pay alım teklifi ve ayrılma hakkı işlemlerine aracılık, marka ve şirket değerlemesi projelerini aktif olarak yürütmüştür. 2019 yılı Nisan ayından itibaren İnfo Yatırım'da kurumsal finansmandan sorumlu genel müdür yardımcısı olarak görev yapan Hüseyin Güler, İnfo Yatırım bünyesinde 26 şirketin halka arz projesi, 18 şirketin özel sektör bono ihracı, çeşitli şirketlerin sermaye artırımı, pay alım teklifi & ayrılma hakkı ve değerleme projelerini yürütmüş olup Sermaye Piyasası Faaliyetleri Düzey 3, Türev Araçlar ve Kurumsal Yönetim Derecelendirme Lisansı'na sahiptir.

Umut KURCAN, Genel Müdür Yardımcısı

Umut KURCAN, 2012 yılında İstanbul Ticaret Üniversitesi Uluslararası Ticaret Bölümünden Yüksek Onur derecesi ile mezun olup aynı yıl Turkish Yatırım Menkul Değerler A.Ş.'de kaldıraçlı işlemler departmanında uzman yardımcısı olarak göreve başlamıştır. Türkiye'de sermaye piyasası faaliyetleri içerisinde yeni yer almaya başlayan kaldıraçlı alım satım işlemleri alanında risk yönetimi, iş geliştirme ve yurtdışı türev piyasalar konularında tecrübe kazanmaya

başlamış, akabinde 2013 yılı Haziran ayında A1 Capital Yatırım Menkul Değerler A.Ş.'de kaldıraçlı alım satım işlemleri departmanında yönetmen yardımcılığı pozisyonunda işe başlamıştır. A1 Capital Yatırım Menkul Değerler A.Ş.'de kaldıraçlı işlemler departmanının kurulum aşamasında fiyat sağlayıcı kuruluşlar ile kurum arasındaki gerekli yapının oluşturulmasına katkıda bulunmuş, 2016-2019 yılları arasında ise birim yöneticisi olarak görev yapmış olduğu kurumda FX piyasası ile birlikte yurtdışı hisse senetleri ve türev piyasalar alanında yeni ürün ve hizmetlerin sunulması hususlarında gerekli çalışmaları yerine getirmiştir. 2019 yılı Nisan ayından itibaren İnfo Yatırım bünyesinde kaldıraçlı işlemlerden sorumlu genel müdür yardımcısı olarak görevine devam eden Umut KURCAN, iyi derece İngilizce bilmekte olup Sermaye Piyasası Faaliyetleri Türev Araçlar ve Düzey 3 lisanslarına sahiptir.

Ferhat SÖNMEZ, Genel Müdür Yardımcısı

1973 doğumlu Ferhat SÖNMEZ, 1997 yılında Marmara Üniversitesi İktisat Fakültesi'nden mezun olmuş, aynı okulda iktisat politikası üzerine yüksek lisans yapmıştır. İnterbank'ta 1998 yılı ikinci dönem MT programına dahil olarak bankacılığa başlamıştır. İnterbank sonrası TEB ve Garanti Bankası özel bankacılıklarda yönetici olarak görev yapan Ferhat SÖNMEZ, 2010 yılında Osmanlı Yatırım Menkul Değerler A.Ş.'de yönetici direktör olarak görev yapmaya başlamış, 2021 yılının Eylül ayına kadar 11 yıl boyunca görevini başarıyla sürdürmüştür. Eylül 2021'den itibaren İnfo Yatırım'da genel müdür yardımcısı olarak görev almaktadır. Sermaye Piyasası Faaliyetleri Düzey 3, Türev Araçlar ve Mortgage lisanslarına sahiptir.

Onur Oben AKKAYNAK, Genel Müdür Yardımcısı

Onur Oben AKKAYNAK, Yıldız Teknik Üniversitesi İnşaat Mühendisliği bölümünden 2003 senesinde mezun olup akabinde Almanya'da Ruhr Üniversitesi'nde Yüksek Lisans yapmıştır. Koç Üniversitesi'nde MBA derecesi alan Onur Oben AKKAYNAK, Harvard Business School'da Negotation & Decision Making eğitimini başarıyla tamamlamıştır. Finans kariyerine 2005 senesinde Trader olarak Optiver Holding'te başlamıştır. 2007-2010 yılları arasında Tibra Capital'de Trader , 2010-2020 yılları arasında Deutsche Bank'ta Direktör, 2020-2023 yılları arasında Ak Yatırım'da Türev Araçlar' dan sorumlu Bölüm Başkanı olarak çalışmıştır. 2023 yılının Ekim ayından itibaren ise İnfo Yatırım'da Genel Müdür Yardımcısı olarak görevine devam etmekte olan Onur Oben AKKAYNAK Sermaye Piyasası Faaliyetleri Düzey 3 ve Türev Araçlar lisanslarına sahiptir.

Kadir Gökhan ÖZALP, Genel Müdür Yardımcısı

Özel Dost Koleji'nden mezun olmuş, İstanbul Üniversitesi İşletme Fakültesi'ni tamamlamıştır. 1995-2005 yılları arasında çeşitli aracı kurumlarda yatırım uzmanı ve portföy yöneticisi olarak görev almış, 2005 yılında Koç Yatırım'da çalışmaya başlamıştır. 2007-2024 yılları arasında Koç Grubu'nun Yapı Kredi'yi satın almasıyla birlikte Yapı Kredi Yatırım'da müdür ve direktör pozisyonlarında yönetici olarak görev yapmıştır. 2024 yılının Ekim ayında İnfo Yatırım'da Satış ve Şubelerden Sorumlu Genel Müdür Yardımcısı olarak göreve başlamıştır.

Sibel GÜN, Muhasebe Müdürü
Sibel GÜN, 1998 yılında Trakya Üniversitesi Muhasebe Finansman Bölümü'nden mezun olup 1998-2004 yılları arasında Kartaltepe Mensucat Grup firmalarından Kilimoda Tekstil A.Ş.'de muhasebe müdür yardımcılığı görevinde bulunmuştur. 2003 yılında ise Anadolu Üniversitesi İşletme bölümünden mezun olan Sibel GÜN, 2006-2013 yılları arasında Yalınkaya Holding A.Ş. bünyesinde mali işler departmanında yönetici olarak görev almıştır. 2013 yılından bu yana ise İnfo Yatırım'da muhasebe müdürü olarak görevine devam etmekte olup 2014 yılında da SMMM ruhsatını almıştır.

10.3. Son 5 yılda, ihraççının yönetim kurulu üyeleri ile yönetimde yetkili olan personelden alınan, ilgili kişiler hakkında sermaye piyasası mevzuatı, 5411 sayılı Bankacılık Kanunu ve/veya Türk Ceza Kanununun 53 üncü maddesinde belirtilen süreler geçmiş olsa bile; kasten işlenen bir suçtan dolayı beş yıl veya daha fazla süreyle hapis cezasına ya da zimmet, irtikâp, rüşvet, hırsızlık, dolandırıcılık, sahtecilik, güveni kötüye kullanma, hileli iflas, ihaleye fesat karıştırma, verileri yok etme veya değiştirme, banka veya kredi kartlarının kötüye kullanılması, kaçakçılık, vergi kaçakçılığı veya haksız mal edinme suçlarından dolayı alınmış cezai kovuşturma ve/veya hükümlülüğünün ve ortaklık işleri ile ilgili olarak taraf olunan dava konusu hukuki uyuşmazlık ve/veya kesinleşmiş hüküm bulunup bulunmadığına dair bilgi:
Yoktur.

10.4. Yönetim Kurulu Üyeleri İle Yönetimde Söz Sahibi Personelin İhraççıya Karşı Görevleri İle Şahsi Çıkarları veya Diğer Görevleri Arasında Bulunan Olası Çıkar Çatışmaları Hakkında Bilgi:
Yoktur.

11. YÖNETİM KURULU UYGULAMALARI

11.1. İhraççının Denetimden Sorumlu Komite Üyeleri İle Diğer Komite Üyelerinin Adı, Soyadı ve Bu Komitelerin Görev Tanımları:
İhraççı, Yönetim Kurulu'nun görev ve sorumluluklarını daha sağlıklı yerine getirmesi amacıyla, SPK'nın yürürlükteki mevzuatına uygun olarak, Denetimden Sorumlu Komite, Kurumsal Yönetim Komitesi, Riskin Erken Saptanması Komitesi, Kredi Komitesi ve Disiplin Komitelerini oluşturmuştur.

Söz konusu komitelerde görev dağılımına göre yapılan çalışmalar Yönetim Kurulu'na aktarılır. Gerek duyulduğunda Yönetim Kurulu üyesi olmayan konusunda uzman kişilere de Komitelerde görev verilebilir. Komiteler sorumlulukları dahilinde hareket eder ve Yönetim Kurulu'na tavsiyelerde bulunur. Nihai karar Yönetim Kurulu tarafından verilir.

Denetimden Sorumlu Komite:
Denetim Komitesi; İhraççı muhasebe sisteminin, finansal bilgilerin kamuya açıklanmasının, bağımsız denetiminin işleyişinin ve etkinliğinin gözetimi ile her türlü iç-dış veya bağımsız denetimin yeterli ve şeffaf bir şekilde yapılması için gerekli tüm tedbirlerin alınmasından sorumludur.

Muhasebe sistemi, finansal bilgilerin kamuya açıklanması ve bağımsız denetim şirketinin belirlenerek süreçlerinin gözetiminden sorumlu olan Denetim Komitesi, senede en az dört kez toplanmaktadır.

Komite üyeliğine; görevlerinin gerektirdiği niteliklere sahip olan ve icra fonksiyonu olmayan bağımsız yönetim kurulu üyeleri seçilmişlerdir.

İsim	Görevi	Bağımsızlık Durumu
Sarper Volkan ÖZTEN	Başkan	Bağımsız
Tacettin VURAL	Üye	Bağımsız

Kurumsal Yönetim Komitesi:

Kurumsal Yönetim Komitesi, İhraççının kurumsal yönetim ilkelerine uyumu; yönetim kurulu ve üst düzey yöneticilerin belirlenmesi, ücret, ödül ve performans değerlemesi ile kariyer planlaması, yatırımcı ilişkileri ve kamuyu aydınlatma konularında çalışmalar yapmak suretiyle yönetim kuruluna destek vermektedir. Aday gösterme komitesi ve ücret komitesinin görevlerinin kurumsal yönetim komitesi tarafından yerine getirilmesine karar verilmiştir.

Komite, İhraççının performansını artırıcı yönetim uygulamalarının hayata geçirilmesinde, İhraççının oluşturduğu veya oluşturacağı sistem ve süreçlerin gözden geçirilmesi, değerlendirilmesi ve önerilerde bulunulması faaliyetlerine katılmaktadır.

İsim	Görevi	Bağımsızlık Durumu
Sarper Volkan ÖZTEN	Başkan	Bağımsız
Tacettin VURAL	Üye	Bağımsız
Yusuf Ali ALAN	Üye	Bağımsız Değil

Kurumsal yönetim ilkelerinin uygulanıp uygulanmadığının takibi pay sahipleri ile ilişkilerin gözlenmesi ve aynı zamanda aday gösterme komitesinin görevlerini yerine getiren Kurumsal Yönetim Komitesi, senede en az iki kez toplanmaktadır.

Riskin Erken Saptanması Komitesi

Riskin Erken Saptanması Komitesi, Şirketin varlığını, gelişmesini ve devamını tehlikeye düşürebilecek risklerin erken teşhisi, tespit edilen risklerle ilgili gerekli önlemlerin uygulanması ve riskin yönetilmesi amacıyla çalışmalar yapar.

İsim	Görevi	Bağımsızlık Durumu
Sarper Volkan ÖZTEN	Başkan	Bağımsız
Tacettin VURAL	Üye	Bağımsız

Kredi Komitesi

Kredi Komitesi; müşteri kredi limitlerinin tespiti ve onayı ile kapanacak müşteri kredi limitlerini tespit eder, SPK tarafından kredi olarak belirlenen tüm ürünlerde uygulama ilke ve esaslarını belirler ve değişiklik yapar. İşlem emri veren müşterinin nakit yükümlülüğünü yerine getirecek mali güce sahip olduğu hususunda gerekli araştırmalar yapılarak müşteriyi tanıma kuralı çerçevesinde müşterinin borcunu karşılar tutarda, likiditesini dikkate alarak malvarlığı ve ödeme gücü olduğuna dair tevsik edici belgelerle gün içi limitleri belirlenir.

Kredi komitesi bu limitleri belirlenen periyotlarda yönetim kurulunun onayına sunar. Kredi Komitesinin kararları Yönetim Kurulu'na tavsiye niteliğinde olup nihai karar mercii Yönetim Kurulu'dur.

İsim	Görevi	Bağımsızlık Durumu
Mehmet Ziya GÖKALP	Başkan	Bağımsız Değil
Hüseyin Tarkan AKGÜL	Üye	Bağımsız Değil
Engin Emre SEÇEN	Üye	Bağımsız Değil

Disiplin Komitesi

Disiplin Komitesi; Kurum içerisindeki çalışanların İş Kanunu dışında şirket kurallarına ve etik kurallara uygun şekilde hareket etmelerini sağlamak ve komitenin aldığı kararların iş mahkemelerinde ve sözleşme fesihlerinde geçerli olabilmesi için yapılması gerekenleri planlamak, organize etmek ve yürütmek amaçlarıyla oluşturulmuştur.

Disiplin Komitesi, Genel müdür veya vekili, Genel Müdür Yardımcıları, İnsan Kaynakları ve Denetim Birimi Personellerinden oluşur.

11.2. İhraççının Kurulduğu Ülkedeki Kurumsal Yönetim İlkeleri Karşısındaki Durumunun Değerlendirilmesi Hakkında Açıklama:

İhraççı, Sermaye Piyasası Kurulu'nun II-17.1 sayılı "Kurumsal Yönetim Tebliği" çerçevesinde belirlenen gruplardan 2. grupta bulunmakta olup aynı tebliğ çerçevesinde gerekli Esas Sözleşme değişikliklerini, Yönetim Kurulu yapılanmasını ve Komitelerin oluşturulmasını gerçekleştirmiştir.

İhraççının 31.12.2023, 31.12.2024 dönemlerine ait Kurumsal Yönetim İlkelerine Uyum Raporu, www.infoyatirim.com ve www.kap.org.tr'de yer almaktadır.

12. ANA PAY SAHİPLERİ

12.1. Son Genel Kurul Toplantısı ve Son Durum İtibariyle Sermayedeki veya Toplam Oy Hakkı İçindeki Payları Doğrudan veya Dolaylı Olarak %5 ve Fazlası Olan Gerçek ve Tüzel Kişiler Ayrı Olarak Gösterilmek Kaydıyla Ortaklık Yapısı:

Doğrudan Pay Sahipliğine İlişkin Bilgi				
Ortağın;	**Sermaye Payı**			
Ticaret Unvanı/	**11.04.2025 Tarihli Olağan Genel Kurul İtibarıyla**		**İşbu İhraççı Bilgi Dokümanı Tarihi İtibarıyla**	
Adı Soyadı	**(TL)**	**(%)**	**(TL)**	**(%)**
Hedef Holding A.Ş. (*)	291.661.051,23	30,37	291.661.051,23	30,37
Hedef Portföy Kuzey Hisse Senedi Serbest (TL) Fon (Hisse Senedi Yoğun Fon)	93.802.287,00	9,77	95.956.653,00	9,99
Hedef Portföy Doğu Hisse Senedi Serbest (TL) Fon (Hisse Senedi Yoğun Fon)	70.328.966,90	7,32	79.287.101,90	8,26
Hedef Portföy Birinci Hisse Senedi Serbest (TL) Fon (Hisse Senedi Yoğun Fon)	68.396.148,45	7,12	64.896.148,45	6,76
Sibel Gökalp	13.250.333,00	1,38	13.250.333,00	1,38
Diğer	422.897.213,42	44,04	415.284.712,42	43,24
Toplam	**960.336.000,00**	**100,00**	**960.336.000,00**	**100,00**

Doğrudan Pay Sahipliğine İlişkin Bilgi				
Ortağın;	**Oy Hakkı**			
Ticaret Unvanı/	**11.04.2025 Tarihli Olağan Genel Kurul İtibarıyla**		**İşbu İhraççı Bilgi Dokümanı Tarihi İtibarıyla**	
Adı Soyadı	**Oy Adedi**	**(%)**	**Oy Adedi**	**(%)**
Hedef Holding A.Ş. (*)	291.661.051,23	26,64	291.661.051,23	26,64
Hedef Portföy Kuzey Hisse Senedi Serbest (TL) Fon (Hisse Senedi Yoğun Fon)	93.802.287,00	8,57	95.956.653,00	8,76
Hedef Portföy Doğu Hisse Senedi Serbest (TL) Fon (Hisse Senedi Yoğun Fon)	70.328.966,90	6,42	79.287.101,90	7,24
Hedef Portföy Birinci Hisse Senedi Serbest (TL) Fon (Hisse Senedi Yoğun Fon)	68.396.148,45	6,25	64.896.148,45	5,93
Sibel Gökalp	147.697.373,00	13,49	147.697.373,00	13,49
Diğer	422.897.213,42	38,63	415.284.712,42	37,93
Toplam	**1.094.783.040,00**	**100,00**	**1.094.783.040,00**	**100,00**

(*) Hedef Holding A.Ş.'nin ortaklık yapısına ilişkin bilgiler aşağıdaki gibidir:

Hedef Holding A.Ş.'nin Pay Sahipliğine İlişkin Bilgi				
Ortağın;	**Sermaye Payı**			
Ticaret Unvanı/	**İnfo Yatırım'ın 11.04.2025 Tarihli Olağan Genel Kurul İtibarıyla**		**İşbu İhraççı Bilgi Dokümanı Tarihi İtibarıyla**	
Adı Soyadı	**(TL)**	**(%)**	**(TL)**	**(%)**
Sibel Gökalp	1.500.000.054,64	80,00	1.514.891.234,48	77,71
Hedef Portföy Doğu Hisse Senedi Serbest (TL) Fon (Hisse Senedi Yoğun Fon)	144.235.000,00	7,69	220.082.533,00	11,29
Diğer	230.764.945,36	12,31	214.482.131,72	11,00
Toplam	**1.875.000.000,00**	**100,00**	**1.949.455.899,20**	**100,00**

Hedef Holding A.Ş.'nin pay sahipliği dolayısıyla İhraççının dolaylı ortaklık yapısı aşağıdaki gibidir.

Dolaylı Pay Sahipliğine İlişkin Bilgi				
Ortağın;	**Sermaye Payı**			
Ticaret Unvanı/	**11.04.2025 Tarihli Olağan Genel Kurul İtibarıyla**		**İşbu İhraççı Bilgi Dokümanı Tarihi İtibarıyla**	
Adı Soyadı	**(TL)**	**(%)**	**(TL)**	**(%)**
Sibel Gökalp	246.579.182,48	25,68	239.895.506,21	24,98
Hedef Portföy Kuzey Hisse Senedi Serbest (TL) Fon (Hisse Senedi Yoğun Fon)	93.802.287,00	9,77	95.956.653,00	9,99
Hedef Portföy Doğu Hisse Senedi Serbest (TL) Fon (Hisse Senedi Yoğun Fon)	70.328.966,90	7,32	79.287.101,90	8,26
Hedef Portföy Birinci Hisse Senedi Serbest (TL) Fon (Hisse Senedi Yoğun Fon)	68.396.148,45	7,12	64.896.148,45	6,76
Hedef Portföy Doğu Hisse Senedi Serbest (TL) Fon (Hisse Senedi Yoğun Fon)	22.436.123,59	2,34	32.926.881,27	3,43
Diğer	458.793.291,58	47,77	447.373.709,17	46,59
Toplam	**960.336.000,00**	**100,00**	**960.336.000,00**	**100,00**

Dolaylı Pay Sahipliğine İlişkin Bilgi				
Ortağın;	**Oy Hakkı**			
Ticaret Unvanı/	**11.04.2025 Tarihli Olağan Genel Kurul İtibarıyla**		**İşbu İhraççı Bilgi Dokümanı Tarihi İtibarıyla**	
Adı Soyadı	**Oy Adedi**	**(%)**	**Oy Adedi**	**(%)**
Sibel Gökalp	381.026.222,48	34,80	374.342.546,21	34,19
Hedef Portföy Kuzey Hisse Senedi Serbest (TL) Fon (Hisse Senedi Yoğun Fon)	93.802.287,00	8,57	95.956.653,00	8,76
Hedef Portföy Zen Hisse Senedi Serbest (TL) Fon (Hisse Senedi Yoğun Fon)	70.328.966,90	6,42	79.287.101,90	7,24
Hedef Portföy Birinci Hisse Senedi Serbest (TL) Fon (Hisse Senedi Yoğun Fon)	68.396.148,45	6,25	64.896.148,45	5,93
Hedef Portföy Doğu Hisse Senedi Serbest (TL) Fon (Hisse Senedi Yoğun Fon)	22.436.123,59	2,05	32.926.881,27	3,01
Diğer	458.793.291,58	41,91	447.373.709,17	40,86
Toplam	**1.094.783.040,00**	**100,00**	**1.094.783.040,00**	**100,00**

12.2. Sermayedeki veya Toplam Oy Hakkı İçindeki Payları %5 ve Fazlası Olan Gerçek Kişi Ortakların Birbiriyle Akrabalık İlişkileri:

Yoktur.

12.3. Sermayeyi Temsil Eden Paylar Hakkında Bilgi:

Grubu	Nama / Hamiline Olduğu	İmtiyaz Türü (Kimin Sahip Olduğu)	Bir Payın Nominal Değeri (TL)	Toplam (TL)	Sermayeye Oranı (%)
A	Nama	Şirket ana sözleşmesinin 6. maddesine göre 960.336.000 TL tutarındaki sermayenin 9.603.360 TL nominal değerli kısmı A grubu nama, 950.732.640 TL nominal değerli kısmı B grubu nama yazılıdır. Ana Sözleşme'nin 9. maddesine göre en az 5 üyeden oluşan yönetim kurulu üyelerinin yarısı A grubu nama yazılı pay sahiplerinin göstereceği adaylar arasından genel kurul tarafından seçilir. Ana Sözleşme'nin 12. maddesine göre yapılacak olağan ve olağanüstü genel kurul toplantılarında A grubu nama yazılı pay sahiplerinin 15 oy hakkı, B grubu nama yazılı pay sahiplerinin ise 1 oy hakkı vardır. 9.603.360 adet A grubu imtiyazlı payların tamamı Sibel Gökalp'e aittir.	1,00	9.603.360	1,00
B	Nama	B grubu pay sahiplerine tanınmış herhangi bir imtiyaz yoktur.	1,00	950.732.640	99,00
Toplam				**960.336.000**	**100,00**

12.4. İhraççının Yönetim Hâkimiyetine Sahip Olanların Adı, Soyadı, Ticaret Unvanı, Yönetim Hâkimiyetinin Kaynağı ve Bu Gücün Kötüye Kullanılmasını Engellemek İçin Alınan Tedbirler

Ana Sözleşme'nin 9. maddesine göre en az 5 üyeden oluşan yönetim kurulu üyelerinin yarısı A grubu nama yazılı pay sahiplerinin göstereceği adaylar arasından genel kurul tarafından seçilmekte olup aynı zamanda Ana Sözleşme'nin 12. maddesine göre de yapılacak olağan ve olağanüstü genel kurul toplantılarında A grubu nama yazılı pay sahiplerinin 15 oy hakkı, B grubu nama yazılı pay sahiplerinin ise 1 oy hakkı vardır. A grubu imtiyazlı payların tamamına Sibel Gökalp sahiptir.

İhraççının yönetim hakimiyetinin kötüye kullanılmasını engellemeye yönelik TTK, SPKn. ve ilgili mevzuatlarda yer alan hükümler ve ana sözleşmede yer alan kurumsal yönetim ilkeleri dışında alınmış bir tedbir bulunmamakla birlikte; Şirket payları Borsa'da işlem gören halka açık bir şirket olduğundan, İhraççının halka açık şirketlere özgü denetimlere tabi olmasının ve tüm finansal tablolarının pay sahiplerinin incelemelesine açık tutulmasının da kontrol gücünün kötüye kullanımını engelleyici tedbirler arasında olduğu düşünülmektedir.

12.5. İhraççının Yönetim Hâkimiyetinde Değişikliğe Yol Açabilecek Anlaşmalar/Düzenlemeler Hakkında Bilgi:

Yoktur.

13. İHRAÇÇININ FİNANSAL DURUMU VE FAALİYET SONUÇLARI HAKKINDA BİLGİLER

13.1. İhraççının Uluslararası Muhasebe/Finansal Raporlama Standartları Uyarınca Hazırlanan ve İhraççı Bilgi Dokümanında Yer Alması Gereken Finansal Tabloları İle Bunlara İlişkin Bağımsız Denetim Raporları:

İnfo Yatırım'ın 2023 ve 2024 yılları ile 30.06.2025 dönemine ilişkin finansal tabloları ve ilgili bağımsız denetim raporları aşağıda belirtilen tarihlerde İnfo Yatırım internet sitesi (www.infoyatirim.com.tr) ile Kamuyu Aydınlatma Platformunda (www.kap.gov.tr)'de kamuya açıklanmıştır.

a) 31.12.2023 tarihli bağımsız denetimden geçmiş yıllık finansal tablolar 22.03.2024 tarihinde
b) 31.12.2024 tarihli bağımsız denetimden geçmiş yıllık finansal tablolar 28.02.2025 tarihinde
c) 30.06.2025 tarihli sınırlı denetimden geçmiş yıllık finansal tablolar 11.08.2025 tarihinde açıklanmıştır.

13.2. İhraççı Bilgi Dokümanında Yer Alması Gereken Finansal Tablo Dönemlerinde Bağımsız Denetimi Gerçekleştiren Kuruluşların Unvanları, Bağımsız Denetim Görüşü ve Denetim Kuruluşunun/Sorumlu Ortak Baş Denetçinin Değişmiş Olması Halinde Nedenleri Hakkında Bilgi:

Finansal Tablo Tarihi	Bağımsız Denetim Kuruluşu	Hazırlanma Esasları	Konsolide/ Solo	Bağımsız Denetim Görüşü
30.06.2025 (Sınırlı Denetim)	PKF Aday Bağımsız Denetim A.Ş.	TMS-TFRS	Konsolide	Olumlu

31.12.2024	PKF Aday Bağımsız Denetim A.Ş.	TMS-TFRS	Konsolide	Olumlu
31.12.2023	PKF Aday Bağımsız Denetim A.Ş.	TMS-TFRS	Konsolide	Olumlu

2023 ve 2024 yılları ile 30.06.2025 dönemi itibarıyla bağımsız denetim kuruluşunun/sorumlu baş denetçinin görevden alınması, görevden çekilmesi ya da değilmesi söz konusu olmamıştır. 2023 ve 2024 yılları ile 30.06.2025 dönemine ilişkin hazırlanan finansal tabloların bağımsız denetimi, sorumlu denetçi Abdülkadir ŞAHİN tarafından yapılmıştır.

13.3. Son 12 Ayda İhraççının ve/veya Grubun Finansal Durumu veya Karlılığı Üzerinde Önemli Etkisi Olmuş veya İzleyen Dönemlerde Etkili Olabilecek Davalar, Hukuki Takibatlar ve Tahkim İşlemleri:
Yoktur.

13.4. Son Finansal Tablo Tarihinden Sonra Meydana Gelen, İhraççının ve/veya Grubun Finansal Durumu veya Ticari Konumu Üzerinde Etkili Olabilecek Önemli Değişiklikler (üretim, satış, stoklar, siparişler, maliyet ve satış fiyatları hakkındaki gelişmeleri de içermelidir):
Yoktur.

14. DİĞER BİLGİLER

14.1. Sermaye Hakkında Bilgiler
İhraççının çıkarılmış sermayesi 960.336.000 TL olup, birim pay değeri 1,00 TL olan 960.336.000 adet paydan oluşmaktadır.

İhraççının 960.336.000 TL olan çıkarılmış sermayesinin 9.603.360 TL nominal değerli kısmı A grubu nama yazılı, 950.732.640 TL nominal değerli kısmı ise B grubu nama yazılı paylardan oluşmaktadır.

14.2. Kayıtlı Sermaye Tavanı:
İhraççının kayıtlı sermaye tavanı 8.000.000.000 TL'dir. Sermaye Piyasası Kurulu'nca verilen kayıtlı sermaye tavanı izni 2025-2029 yılları (5 yıl) için geçerlidir.

14.3. Esas Sözleşme ve İç Yönergeye İlişkin Önemli Bilgiler:
İhraççının Ana Sözleşmesi ve İç Yönergesine kurumsal internet sitesi www.infoyatirim.com'dan veya Kamuyu Aydınlatma Platformu'nun internet sitesi www.kap.org.tr'den ulaşılabilir.

14.4. Esas Sözleşmenin İlgili Maddesinin Referans Verilmesi Suretiyle İhraççının Amaç ve Faaliyetleri:
Şirketin Ana Sözleşmesinin "Amaç ve Konu" başlıklı 3. maddesinde belirtildiği üzere Sermaye Piyasası Kanunu ve ilgili mevzuat hükümlerine uygun olarak yatırım hizmetleri ve faaliyetleri ile yan hizmetler arasında sayılan ve sayılacak olan diğer her türlü işlemi Sermaye Piyasası Kurulu'ndan gerekli izinleri alarak yapmaktır.

14.5. Sermayeyi Temsil Eden Payların Herhangi Bir Borsada İşlem Görüp Görmediği Hakkında Bilgi:

İhraççının payları (B grubu nama yazılı paylar), 11.10.2011 tarihinden itibaren Borsa İstanbul'da işlem görmeye başlamış olup mecvut durum itibarıyla Borsa İstanbul Yıldız Pazar'da işlem görmektedir.

15. ÖNEMLİ SÖZLEŞMELER

Yoktur.

16. UZMAN RAPORLARI VE ÜÇÜNCÜ KİŞİLERDEN ALINAN BİLGİLER

İşbu İhraççı Bilgi Dokümanında, bağımsız denetim kuruluşundan sağlanan bilgilere yer verilmektedir.

İnfo Yatırım'ın 2023 ve 2024 yılları ile 30.06.2025 dönemine ilişkin finansal tabloları www.infoyatirim.com.tr ve www.kap.org.tr internet adreslerinde de incelemeye açık tutulmaktadır.

İşbu İhraççı Bilgi Dokümanında, kurumsal derecelendirme notları hakkında yer alan bilgiler Derecelendirme Kuruluşu İstanbul Uluslararası Derecelendirme Hizmetleri A.Ş. (Turkrating) tarafından hazırlanan raporlardan faydalanılarak hazırlanmıştır.

İnfo Yatırım, faaliyet hakkında bilgiler bölümünde TSPB ve BİAŞ gibi üçüncü kişilerden/kurumlardan alınan bilgilere aynen yer verilmiştir.

İlgili üçüncü kişilere de aşağıdaki internet adreslerinden ulaşılabilmektedir:
Turkrating: www.turkrating.com
TSPB: www.tspb.org.tr
BİAŞ: www.borsaistanbul.com

İnfo Yatırım, üçüncü şahıslardan sağlanan bilgilerin aynen alındığını, ilgili üçüncü kişilerin yayınladığı bilgilerden kanaat getirebildiği kadarıyla, açıklanan bilgileri yanlış veya yanıltıcı hale getirecek herhangi bir eksikliğin bulunmadığını beyan eder.

17. İNCELEMEYE AÇIK BELGELER

Aşağıdaki belgeler ihraççı ve piyasa yapıcısı İnfo Yatırım'ın Barbaros Mah., Ihlamur Blv. No:3 Ağaoğlu My Newwork, İç Kapı No:188 Ataşehir/İstanbul adresindeki merkezi ve başvuru yerleri ile ihraççının internet sitesi (www.infoyatirim.com.tr) ile Kamuyu Aydınlatma Platformunda (KAP) tasarruf sahiplerinin incelemesine açık tutulmaktadır:

1. İhraççı bilgi dokümanında yer alan bilgilerin dayanağını oluşturan her türlü rapor ya da belge ile değerleme ve görüşler (değerleme, uzman, faaliyet ve bağımsız denetim raporları ile yetkili kuruluşlarca hazırlanan raporlar, esas sözleşme, vb.)
2. İhraççının 2023 ve 2024 yıllarına ait bağımsız denetimden geçmiş, 30.06.2025 dönemine ait sınırlı denetimden geçmiş finansal tabloları.